

Raport o stanie Gminy Banie

za rok 2023

URZĄD GMINY BANIE
Wpłynięto dnia 31-05-2024
L.dz. 4233 podpis

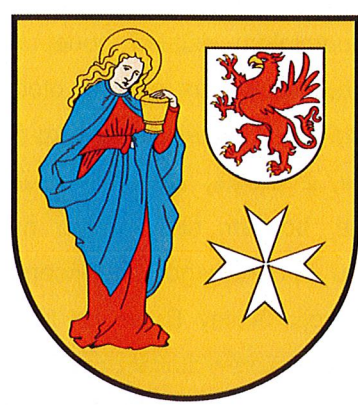

Banie, dnia 25.05.2024 r.

Podstawa prawna.

Raport o stanie gminy został usankcjonowany zmianą przepisów ustawy o samorządzie gminnym. Na podstawie art. 28aa ust. 1 ustawy z dnia 8 marca 1990 r. o samorządzie gminnym t.j. z dnia 9 marca 2022 r. (Dz.U. z 2023 r., poz. 40) Wójt co roku (do końca maja) przedstawia radzie gminy raport o stanie gminy.

Realizacja polityk, programów i strategii.

Strategia- Istota planowania strategicznego

Planowanie jest pierwszym i podstawowym etapem zarządzania. W gminie planowanie strategiczne jest procesem, w którym samorząd świadomie przewiduje i kontroluje zmiany sytuacji na danym obszarze, pozostając podmiotem działań podejmowanych w celu rozwoju lokalnej społeczności. Jest to umiejętność reagowania na zmiany otoczenia, a nawet ich wyprzedzanie. W procesie tym, gminę należy postrzegać z jednej strony jako zamkniętą całość z uwzględnieniem jej specyfiki i posiadanych zasobów, z drugiej zaś jako część systemu globalnego. Otoczenie terytorialne i makroekonomiczne ma, bowiem stały wpływ na funkcjonowanie i rozwój gminy. Wypracowany w drodze konsensusu społecznego i zaakceptowany przez społeczność lokalną dokument zawierający Strategię Rozwoju Gminy Banie na lata 2015 - 2020 danej jednostki jest wyznacznikiem działań dla wszystkich podmiotów zlokalizowanych lub obejmujących swym zasięgiem opisany obszar. Strategia jest ostatecznie funkcją władzy. Wykonania jej nie można powierzyć nikomu, nie można równocześnie zdjąć z siebie odpowiedzialności za jej skutki (lub ich brak). Nie można również nie mieć jasno określonego planu, brak go lub źle sporządzony, bowiem plan spowoduje, że najlepiej wykonywane funkcje zarządzania - organizowanie, dobór personelu i środków, zarządzanie i kontrolowanie - nie doprowadzą do osiągnięcia pożądanych celów. Planowanie strategiczne jest ważnym narzędziem służącym zbliżeniu mieszkańców, środowisk oraz władz gminnych w celu stworzenia partnerskich inicjatyw mających za zadanie wykreowanie zrównoważonego rozwoju gminy. Dokument określający najważniejsze założenia rozwoju jednostki umożliwia samorządowi gminnemu jak najefektywniejsze wykorzystanie posiadanych środków finansowych, które z uwagi na ograniczenia budżetowe często nie wystarczają na realizację wszystkich zadań. Stanowi również podstawę do ubiegania się o środki z funduszy unijnych i innych źródeł zewnętrznych. Należy sobie również zdawać sprawę z istniejącej konieczności ciągłego udoskonalania powstałego programu strategicznego. Strategia nie jest, bowiem dokumentem zarządzania operacyjnego, który tak jak budżet gminy, musi być wykonany. Jest to plan zamierzeń pokazujący kierunki rozwoju gminy. Jego wykonanie zależy od wielu instytucji i zewnętrznych czynników. Pokazuje on jednak faktyczny stan zasobów gminy na dzień 31.12.2014 i stanowi początek nowego, wieloletniego procesu rozwoju. Wyznaczone projekty realizacyjne będą zapewne modyfikowane przez zmieniające się warunki zewnętrzne, ale zawsze powinny być zbieżne z misją gminy, określającą główny kierunek, w jakim ma podążać społeczność lokalna na wybranej ścieżce rozwoju.

Pozyskanie do procesu planowania strategicznego nie tylko osób bezpośrednio zarządzających gminą, ale włączenie w ten proces szerokiej reprezentacji społeczeństwa, gwarantuje, jeżeli nie współdziałanie wszystkich, to w każdym razie wysoki poziom akceptacji dla głównych kierunków, które wytyczy w ten sposób wypracowana zaktualizowana Strategia.

Gmina Banie położona jest w południowo – zachodniej części woj. zachodniopomorskiego. Od strony południowej graniczy z gminami: Chojna i Trzcińsko Zdrój, od zachodu z gminą Widuchowa, od północy z Gminą Gryfino i od wschodu z gminami powiatu pyrzyckiego: Bielice, Kozielice, oraz z Gminą Myślibórz, znajdującą się w powiecie myśliborskim. Miejscowość gminna: Banie znajduje się w centralnej części gminy. Gmina Banie jest jedną ze 104 gmin województwa, w tym jedną z 23 gmin wiejskich. Zajmuje ona powierzchnię 206 km², na której znajduje się 18 miejscowości zgrupowanych w 15 sołectwach. Jest jedną z większych obszarowo gmin powiatu, zajmując 11% jego łącznej powierzchni. Gmina wg stanu na dzień 31.12.2018 r. liczy 6223 mieszkańców, z czego 1873 osób mieszka w samych Baniach. Do najważniejszych szlaków komunikacyjnych należą drogi wojewódzkie 121 i 122. Średnia gęstość zaludnienia w roku 2018 wynosi 30 osób na 1 km². Liczba mieszkańców poszczególnych wsi wchodzących w skład gminy jest zróżnicowana i jedynie wieś Banie można uznać jako dużą, podczas gdy pozostałe to małe i średnie miejscowości. Obecnie trwają prace nad tworzeniem nowej strategii w ramach współpracy z gminami powiatu gryfińskiego.

Program Ochrony Środowiska

Program Ochrony Środowiska uchwalony został Uchwałą Rady Gminy NR XXVI/226/2017 z dnia 14.12.2017 r. Podstawą prawną opracowania „Programu Ochrony Środowiska dla Gminy Banie na lata 2018 - 2021 z perspektywą do 2025 r. (POŚ) jest art. 17 ust. 1 ustawy z dnia 27.04.2001 r. Prawo ochrony środowiska (t. j. Dz. U.2016.672), który nakłada na samorząd gminy obowiązek sporządzenia programu ochrony środowiska. Po zaopiniowaniu przez Zarząd Powiatu program uchwalany jest przez Radę Gminy. POŚ jest zgodny z Wojewódzkim i Powiatowym Programem Ochrony Środowiska oraz ustawą z dnia 6 grudnia 2006 r. (tekst jednolity: Dz. U. z 2014 r., poz. 1649) o zasadach prowadzenia polityki rozwoju i przenosi cele zawarte w tym programie na poziom gminy. Jednocześnie program uwzględnia problemy ekologiczne występujące w gminie.

Celem przygotowania programu jest realizacja założeń dokumentów strategicznych kraju ze szczególnym uwzględnieniem celów zawartych w strategiach, programach i dokumentach programowych. Polityka ochrony środowiska jest prowadzona na podstawie strategii rozwoju, programów i dokumentów programowych, o których mowa w ustawie z dnia 6 grudnia 2006 r. o zasadach prowadzenia polityki rozwoju. Jego istotą jest skoordynowanie z administracją rządową, samorządową oraz przedsiębiorcami i społeczeństwem działań, zaplanowanych w programie. Wszystkie ww. grupy powinny współpracować zarówno w zakresie tworzenia jak i sukcesywnego wdrażania programu. W tym celu ważne jest uspołecznienie całego procesu tworzenia programu, a następnie jego wdrażania. Ponadto POŚ ma za zadanie wyznaczanie ram dla późniejszych przedsięwzięć, realizowanych w ramach programów sektorowych gminy. Kolejnym celem jest zapewnienie efektywnego i sprawnego wykorzystania środków finansowych na działania wskazane

w programie oraz umożliwienie i wspieranie pozyskiwania środków przez jednostki samorządowe na realizację określonych zadań środowiskowych. POŚ ma także na celu dążenie do sukcesywnej poprawy stanu środowiska w gminie oraz ograniczenie negatywnego wpływu źródeł zanieczyszczeń na środowisko, ochronę i rozwój walorów środowiska oraz racjonalne gospodarowanie jego zasobami z uwzględnieniem konieczności ochrony środowiska.

Przy opracowaniu POŚ uwzględniono również wszystkie, związane z tematyką programu, dokumenty strategiczne, polityki oraz przepisy prawne i wytyczne (w zakresie sporządzania programów ochrony środowiska).

Zatem celem opracowania POŚ jest przede wszystkim:

- weryfikacja priorytetów ekologicznych,
- weryfikacja długookresowych celów ekologicznych i kierunków działań,
- opracowanie planu operacyjnego na lata 2018 - 2021.

Okres objęty POŚ to lata 2018 - 2021 z perspektywą na lata 2022 - 2025. Okres obowiązywania niniejszego POŚ został podzielony na:

- okres operacyjny, (lata 2018 – 2021) zdefiniowany poprzez cele krótkoterminowe i konieczne do podjęcia konkretnych działań,
- okres perspektywiczny (lata 2022 - 2025), określony jako jeden cel długoterminowy dla każdego z priorytetów ochrony środowiska w gminie.

Gminna strategia rozwiązywania problemów społecznych gminy Banie na lata 2024-2030

Główne ramy prawne

Obowiązek opracowania Strategii Rozwiązywania Problemów Społecznych wynika wprost z art. 17. ust. 1 pkt 1 ustawy z dnia 12 marca 2004 r. o pomocy społecznej (Dz.U. z 2023 r. poz. 901 ze zm.). Ustawa o pomocy społecznej określa:

1. zadania w zakresie pomocy społecznej,
2. rodzaje świadczeń z pomocy społecznej oraz zasady i tryb ich przydzielania,
3. organizacje pomocy społecznej,
4. zasady i tryb postępowania kontrolnego w zakresie pomocy społecznej.

Według ustawy pomoc społeczna jest instytucją polityki społecznej państwa, mającą na celu umożliwienie osobom i rodzinom przezwyciężania trudnych sytuacji życiowych, których nie są one w stanie pokonać, wykorzystując własne uprawnienia, zasoby i możliwości.

Powiązanie z dokumentami strategicznymi wyższego szczebla

Niniejsza Strategia jest głównym narzędziem realizacji polityki społecznej i socjalnej oraz dokumentem wdrażającym politykę lokalną, a w wyniku tego dokumentem wypełniającym politykę regionalną i krajową. Poniżej przedstawiono sprzężenie niniejszego dokumentu z wybranymi dokumentami strategicznymi wyższego szczebla, włączając te, które wydaje Unia Europejska.

Polska 2030. Trzecia fala nowoczesności. Długookresowa Strategia Rozwoju Kraju 2030

Długookresowa Strategia Rozwoju Kraju 2030 jest dokumentem ukazującym główne tendencje, wyzwania i schematy rozwoju społeczno- gospodarczego kraju oraz kierunki przestrzennego zagospodarowania Państwa. Najistotniejszym zadaniem Długookresowej Strategii Rozwoju Kraju jest poprawa jakości życia obywateli. W zgodzie z wykonaną diagnozą przygotowaną na potrzeby sporządzenia Długookresowej Strategii, rozwój Polski winien odbywać się w trzech strategicznych obszarach w sposób równoczesny, które to obszary zostały podzielone na osiem części:

w obszarze konkurencyjności i innowacyjności gospodarki:

1. Innowacyjność gospodarki i kreatywność indywidualna.
2. Polska Cyfrowa.
3. Kapitał ludzki.
4. Bezpieczeństwo energetyczne i środowisko

w obszarze równoważenia potencjału rozwojowego regionów Polski.

1. Rozwój regionalny.
2. Transport.

w obszarze efektywności i sprawności państwa:

1. Kapitał społeczny.
2. Sprawne państwo.

Narodowy Program Zdrowia 2021-2025

Celem strategicznym Narodowego Programu Zdrowia na lata 2021–2025 (dalej jako: NPZ), jest zwiększenie liczby lat przeżytych w zdrowiu oraz zmniejszenie społecznych nierówności w zdrowiu. Przy realizacji NPZ niezbędne jest uwzględnienie wpływu skutków zdrowotnych wywołanych przez epidemię COVID-19 na zdrowie populacji. Choroba ta przyczyniła się do największego kryzysu zdrowotnego w Rzeczypospolitej Polskiej po zakończeniu II wojny światowej. Z uwagi na jej specyfikę (niezależnie od konieczności nieustannego jej przeciwdziałania i zwalczania skutków) niezbędne jest zintensyfikowanie działań mających na celu promowanie zdrowia, ograniczanie narażenia na czynniki ryzyka chorób cywilizacyjnych. Epidemia COVID-19, nakładając się na epidemię przewlekłych chorób niezakaźnych, powoduje efekt negatywnej synergii. Tym bardziej istotna jest konieczność podjęcia kompleksowych, a także zgodnych z aktualną wiedzą naukową, interwencji w obszarze zdrowia publicznego, wszelkimi dostępnymi narzędziami.

Cele operacyjne NPZ obejmują:

1. Profilaktykę nadwagi i otyłości.
2. Profilaktykę uzależnień.
3. Promocję zdrowia psychicznego.
4. Zdrowie środowiskowe i choroby zakaźne.
5. Wyzwania demograficzne.

Narodowa Strategia Integracji Społecznej

Głównym powodem opracowania, a następnie wdrożenia Narodowej Strategii Integracji Społecznej (dalej jako: NSIS) było przystąpienie Polski do realizacji drugiego z zadania Strategii Lizbońskiej UE, stawiającego na unowocześnienie europejskiego modelu socjalnego, inwestowanie w ludzi oraz pokonywanie izolacji społecznej. Analizując zmiany, jakie zaszły w wyniku transformacji ustrojowej, niezwykle istotne działania strategiczne państwa powinno stanowić tworzenie warunków kształtowania kapitału społecznego. Rozwój kapitału społecznego, w tym umiejętności do kooperacji oraz rozwiązywania problemów społecznych, obliuguje do wzrostu zaangażowania obywateli, a także wymaga takiej polityki państwa, która będzie spójna. Marginalizowanie społeczne wynika przede wszystkim z niekorzystnych warunków ekonomicznych, dyskryminacja ze względu na niepełnosprawność, choroby, uzależnienia. Realizowanie koncepcji Narodowej Strategii będzie możliwe dzięki wdrożeniu strategii i programów w kwestii integracji społecznej na poziomie lokalnym, zatem przyjęcie Strategii umożliwi realizację założeń zawartych w Narodowej Strategii Integracji Społecznej.

Strategia Rozwoju Kapitału Społecznego 2030

Cel główny Strategii Rozwoju Kapitału Społecznego 2030 stanowi wzrost jakości życia społecznego i kulturalnego Polaków, który odnosi się do zagadnień jednego z obszarów wpływających na osiągnięcie celów SOR: Kapitał ludzki i społeczny. Jest on również powiązany z realizacją działań wskazanych w poszczególnych obszarach dla wszystkich trzech celów szczegółowych Strategii na rzecz Odpowiedzialnego Rozwoju. Cel główny doprecyzowują trzy cele szczegółowe:

- 1) Cel szczegółowy 1: Zwiększenie zaangażowania obywateli w życie publiczne;
- 2) Cel szczegółowy 2: Wzmacnianie roli kultury w budowaniu tożsamości i postaw obywatelskich;
- 3) Cel szczegółowy 3: Zwiększenie wykorzystania potencjału kulturowego i kreatywnego dla rozwoju.

Krajowy Program Rozwoju Ekonomii Społecznej do 2023 roku. Ekonomia solidarności społecznej

Działania przewidziane w KPRES ujęto w czterech obszarach tematycznych.

- Solidarna wspólnota lokalna. Obszar ten dotyczy współpracy podmiotów ekonomii społecznej z administracją publiczną, a w szczególności samorządową. Przewidziane w nim działania pozwolą

zmienić zasady współpracy między samorządem a podmiotami ekonomii społecznej tak, aby mieszkańcy wspólnot samorządowych mieli dostęp do lepiej zaplanowanych i dopasowanych do indywidualnych potrzeb usług społecznych, świadczonych w szczególności przez podmioty działające lokalnie.

- Solidarny rynek pracy. W tym obszarze zebrane zostały działania dotyczące reintegracji społecznej i zawodowej realizowanej przez różne podmioty ekonomii społecznej (np.: CIS, KIS, WTZ, ZAZ przedsiębiorstwa społeczne). Określone zostały również warunki niezbędne do uzyskania statusu przedsiębiorstwa społecznego oraz najważniejsze instrumenty wsparcia zatrudnienia w tych podmiotach. Wszystkie te działania przyczynią się do zwiększenia szans na pracę i pełniejsze uczestnictwo w życiu społecznym dla osób w szczególnej sytuacji życiowej (np. bezrobotnych, niepełnosprawnych, ubogich).
- Konkurencyjna przedsiębiorczość społeczna. Obszar ten obejmuje działania, dzięki którym podmioty ekonomii społecznej będą mogły efektywniej konkurować z innymi przedsiębiorcami i wzmacniać swoją samodzielność. Dzięki temu bardziej stabilne będą miejsca pracy tworzone w tych podmiotach. WKPRES przewidziano m.in. dedykowane dla podmiotów ekonomii społecznej wsparcie doradcze, pożyczki, a także działania wspierające powstawanie sieci i partnerstw.
- Solidarne społeczeństwo. W tym obszarze znalazły się działania edukacyjne i promujące ekonomię społeczną. Będą one skierowane w szczególności do osób młodych. Ponadto przewidziano także upowszechnianie wiedzy o ekonomii społecznej wśród przedstawicieli władz publicznych.

Krajowy Program Przeciwdziałania Ubóstwu i Wykluczeniu Społecznemu. Aktualizacja 2021-2027, polityka publiczna z perspektywą do roku 2030

Głównym celem przyjętej polityki publicznej w perspektywie do roku 2030 jest redukcja ubóstwa i wykluczenia społecznego oraz poprawa dostępu do usług świadczonych w odpowiedzi na wyzwania demograficzne.

Określone w dokumencie priorytety i działania koncentrują się na obszarach:

- przeciwdziałania ubóstwu i wykluczeniu społecznemu dzieci i młodzieży,
- przeciwdziałania bezdomności,
- rozwijania usług społecznych dla osób z niepełnosprawnościami, osób starszych i innych osób potrzebujących wsparcia w codziennym funkcjonowaniu,
- wspierania osób i rodzin poprzez działania instytucji pomocy społecznej oraz działania podmiotów ekonomii społecznej,
- wspierania integracji cudzoziemców poprzez rozwój usług społecznych dla migrantów oraz ich integracji na rynku pracy.

Krajowa Strategia Rozwoju Regionalnego 2030

Celem głównym Krajowej Strategii Rozwoju Regionalnego 2030 (dalej jako: KSRR) jest efektywne wykorzystanie wewnętrznych potencjałów terytoriów i ich specjalizacji dla osiągnięcia zrównoważonego rozwoju kraju, co stworzy warunki do wzrostu dochodów mieszkańców Polski przy jednoczesnym osiągnięciu spójności w wymiarze społecznym, gospodarczym, środowiskowym

i przestrzennym. Dookreśla on zatem II cel szczegółowy SOR – Rozwój społecznie wrażliwy i terytorialnie zrównoważony. Cel główny polityki regionalnej do roku 2030 będzie realizowany w oparciu o trzy uzupełniające się cele szczegółowe:

Cel szczegółowy I: Zwiększenie spójności rozwoju kraju w wymiarze społecznym, gospodarczym, środowiskowym i przestrzennym;

Cel szczegółowy II: Wzmacnianie regionalnych przewag konkurencyjnych;

Cel szczegółowy III: Podniesienie jakości zarządzania i wdrażania polityk ukierunkowanych terytorialnie.

Zintegrowana Strategia Umiejętności 2030 (część szczegółowa)

Zintegrowana Strategia Umiejętności (dalej jako: ZSU) została opracowana z uwzględnieniem: wymogów wynikających z Umowy Partnerstwa, rekomendacji raportu „Strategia Umiejętności OECD: Polska” oraz założeń Nowego Europejskiego Programu na rzecz Umiejętności.

Obszary oddziaływania w ramach ZSU 2030 (część szczegółowa):

1. Umiejętności podstawowe, przekrojowe i zawodowe dzieci, młodzieży i osób dorosłych.
2. Rozwijanie umiejętności w edukacji formalnej – kadry zarządzające.
3. Rozwijanie umiejętności w edukacji formalnej – kadry uczące.
4. Rozwijanie umiejętności poza edukacją formalną.
5. Rozwijanie i wykorzystanie umiejętności w miejscu pracy.
6. Doradztwo zawodowe.
7. Współpraca pracodawców z edukacją formalną i pozaformalną.
8. Planowanie uczenia się przez całe życie i potwierdzanie umiejętności.

Każdy z obszarów oddziaływania zawiera tematy i kierunki działań, a także katalog podmiotów, które będą zaangażowane w realizację strategii. ZSU stanowi ramy strategiczne polityki na rzecz rozwoju umiejętności niezbędnych do wzmocnienia kapitału społecznego, włączenia społecznego, wzrostu gospodarczego i osiągnięcia wysokiej jakości życia.

Narodowy Program Mieszkaniowy

Narodowy Program Mieszkaniowy to dokument strategiczno- programowy, który wyznacza główne kierunki realizacji polityki mieszkaniowej państwa w perspektywie do 2030 r. Program określa priorytety polityki mieszkaniowej państwa oraz podstawowe narzędzia służące rozwiązywaniu problemów mieszkaniowych w Polsce. Nie koncentruje się przy tym wyłącznie na zachętach w postaci publicznego finansowania inicjatyw promieszkaniowych. Z uwagi na różnorodne wyzwania stojące przed władzami publicznymi i innymi podmiotami działającymi na rzecz rozwoju zasobów mieszkaniowych, Program przewiduje rozwiązania umożliwiające zaangażowanie w cel poprawy dostępności mieszkań i warunków zamieszkiwania potencjału całego rynku mieszkaniowego, zarówno inwestorów publicznych, jak i prywatnych.

Strategia Rozwoju Województwa Zachodniopomorskiego do roku 2030

Strategia ta przyjęta została uchwałą Nr VIII/100/19 Sejmiku Województwa Zachodniopomorskiego z dnia 28 czerwca 2019 r. Sformułowana w niej wizja rozwoju regionu zmierza do uzyskania w perspektywie roku 2030 celów rozwojowych zapewniających wyższą jakość życia mieszkańców regionu, w oparciu o potencjał nowoczesnej gospodarki. Znajduje to wyraz w misji województwa, którą jest: „Pomorze Zachodnie – lider niebieskiego i zielonego wzrostu zapewniającego wysoką jakość życia mieszkańców.” SRWZ identyfikuje obszary priorytetowe dla których sformułowano cele strategiczne polityki rozwoju województwa zachodniopomorskiego, wyznaczające ścieżkę do osiągnięcia zamierzonej wizji rozwoju regionu w perspektywie roku 2030. Wszystkie kierunkowe działania sektorowe realizowane w ramach szerokiego obszaru aktywności samorządu województwa pozostają zbieżne z tym strategicznym wyborem, lub też stanowią jego dopełnienie.

Wśród wytyczonych w Strategii Rozwoju Celów Strategicznych, znalazł się Cel nr I – Otwarta społeczność. Świadomi mieszkańcy i zaangażowane społeczności – otwarte i przygotowane na wyzwania przyszłości. W ramach tego celu wyróżniono następujące kierunki działania:

- 1.1 Wzmocnienie potencjału demograficznego i funkcji rodziny
- 1.2 Włączenie społeczne i zapewnienie szans rozwojowych wszystkim mieszkańcom regionu
- 1.3 Rozwój wspólnotowości i tworzenie kapitału społecznego.

Gminna strategia rozwiązywania problemów społecznych Gminy Banie na lata 2017-2023 została zatwierdzona Uchwałą Rady Gminy Banie NR XXIII/212/2017 r. z dnia 16.10.2017 r.

Pomoc społeczna jest instytucją polityki społecznej państwa mającą na celu umożliwienie osobom i rodzinom przezwycięzenie trudnych sytuacji życiowych, których nie są one w stanie pokonać wykorzystując własne uprawnienia, zasoby i możliwości. Stale wzrastający zakres zadań stawianych przed instytucjami pomocy społecznej spowodowany jest ich ciężarem gatunkowym i stopniem trudności generowanym takimi czynnikami jak bezrobocie, wzrost kosztów związanych z ochroną zdrowia i rehabilitacją osób starszych i niepełnosprawnych, migracją zarobkową rodziców, wyzwaniami, którym musi poddać współczesna rodzina. Obowiązek opracowania i realizacji strategii rozwiązywania problemów społecznych nakłada na gminę art. 17 ust.1 ustawy z dnia 12 marca 2004 roku o pomocy społecznej (Dz. U. z 2016r. poz. 930 z późn. zm.) ze szczególnym uwzględnieniem programów pomocy społecznej, profilaktyki i rozwiązywania problemów alkoholowych i innych, których celem jest integracja osób i rodzin z grup szczególnego ryzyka. Skuteczna polityka społeczna powinna opierać się na rozpoznaniu rzeczywistych zjawisk i problemów społecznych występujących w danej społeczności lokalnej oraz ocenie znaczenia i roli czynników warunkujących to zjawisko.

Strategia Rozwiązywania Problemów Społecznych to usystematyzowana, długoterminowa i perspektywiczna koncepcja polityki społecznej, mająca na celu objęcie wsparciem osoby dotknięte

wykluczeniem społecznym oraz stworzenie optymalnych warunków funkcjonowania społeczności lokalnej.

Głównym zadaniem strategii jest wyrównanie szans społecznych mieszkańców gminy dzięki efektywnej pracy wszystkich partnerów w obszarze polityki społecznej.

„Program opieki nad zwierzętami bezdomnymi oraz zapobiegania bezdomności zwierząt na terenie Gminy Banie w 2023 r.”

Stosownie do art. 11a ust. 2 ustawy o ochronie zwierząt program obejmuje realizację zadań a w szczególności:

- 1) zapewnienie bezdomnym zwierzętom miejsca w schronisku dla zwierząt;
- 2) opiekę nad wolno żyjącymi kotami, w tym ich dokarmianie;
- 3) odławianie bezdomnych zwierząt;
- 4) obowiązkową sterylizację albo kastrację zwierząt w schroniskach dla zwierząt;
- 5) poszukiwanie właścicieli dla bezdomnych zwierząt;
- 6) usypianie ślepych miotów;
- 7) wskazanie gospodarstwa rolnego w celu zapewnienia miejsca dla zwierząt gospodarskich;
- 8) zapewnienie całodobowej opieki weterynaryjnej w przypadkach zdarzeń drogowych z udziałem zwierząt.

W budżecie Gminy Banie na 2023 rok zapewnione były środki finansowe w wysokości 90.000 zł. Zapobieganie bezdomności zwierząt i zapewnienie opieki bezdomnym zwierzętom oraz ich wyłapywanie należy do zadań własnych gminy. Zgodnie z art. 11a ustawy z dnia 21 sierpnia 1997 r. o ochronie zwierząt (Dz. U. z 2022 r., poz. 572), rada gminy określa w drodze uchwały corocznie do dnia 31 marca, program opieki nad zwierzętami bezdomnymi oraz zapobiegania bezdomności zwierząt. Stanowi to wypełnienie obowiązku zapewnienia opieki bezdomnym zwierzętom przez gminę. Z uwagi na występujący w Gminie Banie problem bezdomnych zwierząt (zwłaszcza psów i kotów) postanowiono przyjąć ww. program w celu złagodzenia uciążliwości związanych z niebezpiecznymi psami i kotami.

W 2023 roku zapewniono opiekę 19 bezdomnym psom i 2 kotom.

W 2023 roku wydano 22 skierowań za zabiegi sterylizacji, kastracji bezdomnych zwierząt.

W 2023 roku zrealizowano 18 wniosków o zakup karmy dla bezdomnych kotów.

Na wyłapywanie i opiekę nad bezdomnymi zwierzętami gmina miała zawarte umowy z:

1. PO DRUGIEJ STRONIE CHOSZCZNA – SCHRONISKO DLA BEZDOMNYCH ZWIERZĄT Sp. z o. o. ul. Komunalna 14 73-200 Choszczno
2. KWIACIARNIA I HOTEL DLA ZWIERZĄT „ZIELONA ŁĄKA” Katarzyna Kapciak Piaseczno 9 74-110 Banie

Stan psów pod opieką gminy na dzień 31.12.2023 r. to łącznie 22 psów z czego:

- 13 psów w Hotelu dla Zwierząt „Zielona Łąka”,
- 9 psów w schronisku dla zwierząt Fundacji „Zawsze Razem”.

Na realizację zadań przewidzianych ustawą o ochronie zwierząt w 2023 r. wydano **127 674,08 zł**

Program współpracy Gminy Banie z organizacjami pozarządowymi oraz innymi podmiotami prowadzącymi działalność pożytku publicznego za rok 2023.

Działając na podstawie art. 5a ust. 3 ustawy z dnia 24 kwietnia 2003 r. o działalności pożytku publicznego i o wolontariacie (Dz. U. z 2023 r. poz. 571) przedstawia się sprawozdanie z realizacji programu współpracy Gminy Banie z organizacjami pozarządowymi oraz innymi podmiotami prowadzącymi działalność pożytku publicznego za rok 2023, zwany dalej „programem”. Program współpracy Gminy Banie z organizacjami pozarządowymi oraz innymi podmiotami prowadzącymi działalność pożytku publicznego na rok 2023 został przyjęty uchwałą Nr XXXII/272/2022 Rady Gminy Banie z dnia 24 listopada 2022 r.

Program był realizowany z podmiotami programu na zasadach pomocniczości, suwerenności stron, partnerstwa, efektywności, uczciwej konkurencji i jawności.

W 2023 r. na realizację zadań publicznych objętych programem przeznaczona była kwota w wysokości co najmniej 250.000,00 zł.

Realizując program, udzielono dotacji na realizację zadań publicznych na zasadach określonych w ustawie o działalności pożytku publicznego i o wolontariacie.

Ogłoszony został otwarty konkurs ofert na wsparcie realizacji zadań publicznych Gminy Banie w 2023 r. Konkurs został ogłoszony zgodnie z zarządzeniem Nr 3.2023 Wójta Gminy Banie z dnia 5 stycznia 2023 r. Konkurs dotyczył zadań z zakresu wspierania i upowszechniania kultury fizycznej, działalności wspomagającej rozwój wspólnot i społeczności lokalnych oraz z zakresu turystyki i krajoznawstwa. Były to następujące zadania:

- z zakresu wspierania i upowszechniania kultury fizycznej:

Zadanie Nr 1/2023

Organizowanie współzawodnictwa sportowego w piłce nożnej w gminie Banie.

Kwota przeznaczona z budżetu gminy na realizację zadania – **192.500,00 zł**

Zadanie Nr 2/2023

Organizowanie współzawodnictwa sportowego w piłce siatkowej w gminie Banie.

Kwota przeznaczona z budżetu gminy na realizację zadania – **17.000,00 zł**

Zadanie Nr 3/2023

Organizowanie współzawodnictwa sportowego w piłce ręcznej w gminie Banie.

Kwota przeznaczona z budżetu gminy na realizację zadania – **18.000,00 zł**

Zadanie Nr 4/2023

Organizowanie zajęć karate dla dzieci i młodzieży w gminie Banie.

Kwota przeznaczona z budżetu gminy na realizację zadania – **5.000,00 zł**

- z zakresu działalności wspomagającej rozwój wspólnot i społeczności lokalnych

Zadanie Nr 5/2023

Wzrost dostępności produktów lokalnych, tradycyjnych, ekologicznych oraz promocji tych produktów

Kwota przeznaczona z budżetu gminy na realizację zadania – **5.000,00 zł**

Zadanie Nr 6/2023

Promocja Gminy Banie i dziedzictwa kulinarnego wsi Babinek poprzez udział KGW „Babinki” w Turnieju Kół Gospodyń Wiejskich w Różańsku – edycja 2023

Kwota przeznaczona z budżetu gminy na realizację zadania – **5.000,00 zł**

Zadanie Nr 7/2023

Organizacja Rodzinnego Pikniku Wakacyjnego oraz seansów filmowych dla mieszkańców.

Kwota przeznaczona z budżetu gminy na realizację zadania – **5.000,00 zł**

Zadanie Nr 8/2023

Zorganizowanie I festynu kulinarnego „Babie Uszy w Baniach” oraz warsztatów „Babie Lato na Ziemi Bańskiej – kobiety w obiektywie”.

Kwota przeznaczona z budżetu gminy na realizację zadania – **5.000,00 zł**

- z zakresu turystyki i krajoznawstwa

Zadanie Nr 9/2023

Promowanie walorów turystycznych Gminy Banie i popularyzacja aktywnego spędzania wolnego czasu.

Kwota przeznaczona z budżetu gminy na realizację zadania w – **5.000,00 zł**

Termin składania ofert upłynął w dniu 31 stycznia 2023 r. Wpłynęło ogółem 11 ofert. Na realizację poszczególnych zadań wpłynęły następujące oferty:

Zadanie Nr 1/2023

Organizowanie współzawodnictwa sportowego w piłce nożnej w gminie Banie - oferty złożyli:

- 1) Bański Klub Piłkarski „Iskra”,
- 2) Klub Sportowy „Ogniwo” Babinek,
- 3) Klub Sportowy „Czarni” Lubanowo,

Zadanie Nr 2/2023

Organizowanie współzawodnictwa sportowego w piłce siatkowej w gminie Banie – ofertę złożyło - Stowarzyszenie Amatorów Piłki Siatkowej „Libero” w gminie Banie.

Zadanie Nr 3/2023

Organizowanie współzawodnictwa sportowego w piłce ręcznej w gminie Banie – ofertę złożyło - Stowarzyszenie Amatorów Piłki Siatkowej „Libero” w gminie Banie.

Zadanie Nr 4/2023

Organizowanie zajęć karate dla dzieci i młodzieży w gminie Banie – ofertę złożył Stowarzyszenie Klub

Karate LZS ANTAI

Zadanie Nr 5/2023

Wzrost dostępności produktów lokalnych, tradycyjnych, ekologicznych oraz promocji tych produktów - ofertę złożyło Koło Gospodyń Wiejskich „Sosenki” z Sosnowa.

Zadanie Nr 6/2023

Promocja Gminy Banie i dziedzictwa kulinarnego wsi Babinek poprzez udział KGW „Babinki” w Turnieju Kół Gospodyń Wiejskich w Różańsku – edycja 2023- ofertę złożyło Koło Gospodyń Wiejskich „Babinki” z Babinka.

Zadanie Nr 7/2023

Organizacja Rodzinnego Pikniku Wakacyjnego oraz seansów filmowych dla mieszkańców- ofertę złożyło Koło Gospodyń Wiejskich „Baniewiczanki” z Baniewic.

Zadanie Nr 8/2023

Zorganizowanie I festynu kulinarnego „Babie Uszy w Baniach” oraz warsztatów „Babie Lato na Ziemi- ofertę złożyło Koło Gospodyń Wiejskich „Bańki” z Bań.

Zadanie Nr 9/2023

Promowanie walorów turystycznych Gminy Banie i popularyzacja aktywnego spędzania wolnego czasu – ofertę złożyło Stowarzyszenia na Rzecz Rozwoju Turystyki na Ziemi Bańskiej „Białastroń”.

Wszystkie oferty złożono w terminie. Oceny ofert dokonała Komisja konkursowa. Komisja oceniła oferty pod względem formalnym i merytorycznym, z uwzględnieniem kryteriów określonych w zarządzeniu Nr 3/2023 Wójta Gminy Banie z dnia 5 stycznia 2023 r. w sprawie ogłoszenia otwartego konkursu ofert na zlecenie realizacji zadań publicznych Gminy Banie w 2023 r.

Przy dokonywaniu wyboru oferty brano pod uwagę:

- 1) możliwość realizacji zadania publicznego;
- 2) kalkulację kosztów realizacji publicznego, w tym w odniesieniu do zakresu rzeczowego zadania;
- 3) jakość wykonania zadania i kwalifikacje osób, przy udziale których będzie realizowane zadanie publiczne;
- 4) planowany udział środków finansowych własnych lub środków pochodzących z innych źródeł na realizację zadania publicznego;
- 5) planowany wkład rzeczowy, osobowy, w tym świadczenia wolontariuszy i praca społeczna członków organizacji;
- 6) analizę i ocenę realizacji zleconych zadań publicznych w latach poprzednich przy uwzględnieniu rzetelności i terminowości oraz sposobu rozliczenia otrzymanych na ten cel środków.

Analiza ofert złożonych przez poszczególne podmioty wykazała, że oferty spełniają kryteria konkursowe. Wysokość środków publicznych przeznaczonych na realizację zadań wraz ze środkami własnymi oferentów oraz ich dotychczasowe doświadczenie w wykonywaniu zadań z zakresu upowszechniania kultury fizycznej i sportu gwarantowały wykonanie zadania przez poszczególne podmiot.

Komisja zaproponowała przyznanie poszczególnym oferentom następujących kwot dotacji na wsparcie realizacji zadania publicznego z zakresu wspierania i upowszechniania kultury fizycznej:

- 1) Bański Klub Piłkarski „Iskra” – **90.000,00 zł**- wypłata w dwóch transzach; I (50 000 zł) - 30 dni od dnia zawarcia umowy, II (40 000 zł) – do 25 sierpnia 2023 r.
- 2) Klub Sportowy „Ogniwo” Babinek – **55.000,00 zł**- wypłata w dwóch transzach; I (30 000 zł) - 30 dni od dnia zawarcia umowy, II (25 000 zł) – do 25 sierpnia 2023 r.
- 3) Klub Sportowy „Czarni” Fiege Lubanowo – **47.500,00 zł** - wypłata w dwóch transzach; I (27 500 zł) - 30 dni od dnia zawarcia umowy, II (20 000 zł) – do 25 sierpnia 2023 r.
- 4) Stowarzyszenie Amatorów Piłki Siatkowej „Libero” w Gminie Banie – **17.000,00 zł** - wypłata w dwóch transzach; I (10 000 zł) - 30 dni od dnia zawarcia umowy, II (7 000 zł) – do 25 sierpnia 2023 r.
- 5) Uczniowski Klub Sportowy „Olimpia” – **18.000,00 zł** - wypłata w dwóch transzach; I (10 000 zł) - 30 dni od dnia zawarcia umowy, II (8 000 zł) – do 25 sierpnia 2023 r.
- 6) Stowarzyszenie Klub Karate LZS ANTAI – **5.000,00 zł** – wypłata jednorazowa 30 dni od dnia zawarcia umowy.

Komisja zaproponowała przyznanie poszczególnym oferentom następujących kwot dotacji na wsparcie realizacji zadania publicznego z zakresu działalności wspomagającej rozwój wspólnot i społeczności lokalnych

- 1) Koło Gospodyń Wiejskich „Sosenki” z Sosnowa – **5.000,00 zł** wypłata jednorazowa 30 dni od dnia zawarcia umowy.
- 2) Koło Gospodyń Wiejskich „Babinki” z Babinka - **5.000,00 zł** wypłata jednorazowa 30 dni od dnia zawarcia umowy.
- 3) Koło Gospodyń Wiejskich „Baniewiczanki” z Baniewicz - **5.000,00 zł** wypłata jednorazowa 30 dni od dnia zawarcia umowy.
- 4) Koło Gospodyń Wiejskich „Bańki” z Bań - **5.000,00 zł** wypłata jednorazowa 30 dni od dnia zawarcia umowy.

Komisja zaproponowała przyznanie n/w oferentowi dotacji na wsparcie realizacji zadania publicznego z zakresu turystyki i krajoznawstwa:

- 1) Stowarzyszenie na Rzecz Rozwoju Turystyki na Ziemi Bańskiej „Białostroń” – **5.000,00 zł** wypłata jednorazowa 30 dni od dnia zawarcia umowy.

W dniach 20 i 27 lutego 2023 r. oraz 27 kwietnia 2023 r. (jedna umowa z Kołem Gospodyń Wiejskich „Babinki” z Babinka) zawarto umowy na wspieranie realizacji zadań publicznych w 2023 r., przyznając dotację w wysokości zaproponowanej przez Komisję konkursową. Zawarto 11 umów na realizację zadań publicznych. Z dotacji skorzystało 11 organizacji pozarządowych. Termin realizacji 6 zadań był do dnia 31 grudnia 2023 r., 2. zadań do 30.11.2023 r., 1 zadania do 31.08.2023 r., 1 zadania do 01.10.2023 r. oraz 1 zadania do 31.10.2023 r.

Łączna kwota dotacji (w trybie konkursowym) na realizację zadań publicznych wyniosła **257.500,00 zł**, wykonanie jest na kwotę **254.710,53 zł**. Zwrócono kwotę **2.789,47 zł** z niewykorzystanej dotacji oraz 22 zł. odsetek ustawowych. Zwrotu musiało dokonać Koło Gospodyń Wiejskich „Bańki” z Bań. Zwrócono: **2.600,00 zł** jako środki wykorzystane niezgodnie z przeznaczeniem oraz **189,47 zł** jako niewykorzystane środki. Przy rozliczeniu w/w koła pracownik dokonujący tej czynności zauważył, że dwie faktury wystawione zostały przez członka zarządu w/w koła, który w Centralnej Ewidencji i Informacji o Działalności Gospodarczej RP nie posiada wpisu, aby mógł prowadzić zajęcia, za które wystawiono faktury i dokonano zapłaty gotówką. Zarząd koła został wezwany do wyjaśnień. Przyznał się do popełnionego błędu. Wójt wyjaśnienia przyjął, a środki zostały zwrócone jw. Wysokość środków finansowych własnych przeznaczonych przez organizacje pozarządowe na realizację zadań publicznych wyniosła **29.866,14 zł**.

Wszystkie podmioty złożyły sprawozdania z realizacji zadania. Liczba beneficjentów biorących udział w realizowanych zadania publicznych przedstawia się następująco:

- 1) w działaniach organizowanych przez Stowarzyszenie na Rzecz Rozwoju Turystyki na Ziemi Bańskiej „Białostron” – łącznie uczestniczyło 187 osób, w tym:
 - a) w 8 rajdach rowerowych – 176 osób,
 - b) w rajdzie pieszym połączonym z nordicwalking – 11 osób;
- 2) w działaniach organizowanych przez Stowarzyszenie Amatorów Piłki Siatkowej „Libero” w Gminie Banie – łącznie uczestniczyło 85 osób, w tym:
 - a) w zajęciach piłki siatkowej – 35 osób,
 - b) turnieje organizowane przez „Libero” Banie, rozgrywki ligowe, turnieje wyjazdowe – 50 osób
- 3) w działaniach organizowanych przez Uczniowski Klub Sportowy „Olimpia” – łącznie uczestniczyło 74 osób, w tym:
 - a) w zajęciach piłki ręcznej – 12 osób,
 - b) turnieje organizowane przez „Olimpia” Banie, rozgrywki ligowe, turnieje wyjazdowe – 36 osoby
- 4) w działaniach organizowanych przez Stowarzyszenie Klub Karate LZS ANTAI uczestniczyło około 20 osób w wieku od 4 do 17 lat.
- 5) w działaniach organizowanych przez Koło Gospodyń Wiejskich „Sosenki” w Sosnowie uczestniczyli mieszkańcy wsi Sosnowo z różnych grup wiekowych. Zorganizowano dwa spotkania: pierwsze, tj. Festyn Rodzinny, na którym członkowie KGW wraz z mieszkańcami przygotowywali świeżo wyciskane soki, którymi częstowali przybyłych na festyn. Festyn był ogólnodostępny i wzięło w nim udział ok. 200-300 osób, drugie wydarzenie było zorganizowane szczególnie dla mieszkańców wsi, osób współpracujących i wspomagających KGW, w tym osoby z KGW działających na terenie Gminy Banie. Udział w wydarzeniu wzięło ok. 100-150 osób
- 6) w działaniach organizowanych przez Koło Gospodyń Wiejskich „Babinki” z Babinka do współpracy zaproszone zostały inne KGW działające na terenie Gminy Banie, tj.

- z Sosnowa, Bań i Baniewic. Do wspólnego wyjazdu na zawody do Różańska w ramach przedsięwzięcia „Inwazja kobiecej mocy” zaproszeni zostali też mieszkańcy z terenu gminy.
- 7) w działaniach organizowanych przez Koło Gospodyń Wiejskich „Baniewiczanki” zorganizowany został Rodzinny Piknik Wakacyjny dla wszystkich mieszkańców, zarówno dla dzieci jak i dorosłych. Zorganizowano również kilka seansów filmowych dla dzieci i dorosłych, a także innych prezentacji multimedialnych.
 - 8) w działaniach organizowanych przez Koło Gospodyń Wiejskich „Bańki” z Bań zorganizowany została impreza pn. „Babie uszy w Baniach – I festyn kulinarny”. W wydarzeniu wzięły udział uczestniczki warsztatów pod okiem instruktora, a gotowa potrawa stała się poczęstunkiem dla ok. 100 osób przybyłych na festyn. Natomiast w projekcie pt. „Babie Lato na Ziemi Bańskiej” uczestniczyło 15 osób.
 - 9) Klub Sportowy „Ogniwo” Babinek: w rozgrywkach ligowych seniorów rozegrano 48 meczy w: Wielgowii, Brzesku, Smerdnicy, Szczecinie, Gardnie, Radziszewie, Warnicach, Stargardzie, Kolinie, Gryfinie, Widuchowej, Grzedzicach, Chojnie i Baniach, w których brało udział 20 zawodników, rozegrano 5 meczy sparingowych w Gryfinie, Przeclawiu i Babinku, w których brało udział 20 zawodników, dla 20 zawodników klubu odbyło się 56 treningów.
 - 10) Klub Sportowy „ISKRA” Banie organizował w okresie od stycznia do grudnia treningi dla seniorów, rezerw, juniorów, trampkarzy 3 razy w tygodniu po 120 minut. Odbyło się 18 meczy ligowych seniorów, 18 meczy juniorów oraz zorganizowano 2 turnieje dla trampkarzy. Mecze sparingowe oraz ligowe odbywały się na boisku w Baniach oraz na wyjazdach. Zawodnicy uczestniczyli również w meczach halowych m.in. w Gryfinie (juniorzy i seniorzy) oraz Pyrzycach (juniorzy i seniorzy).
 - 11) Klub Sportowy „CZARNI” Lubanowo: rozgrywki A-klasy odbywały się od lutego do grudnia. W grupie seniorów rozegrano 13 meczy, w grupie juniorów rozegrano 11 meczy, natomiast trampkarze zagraли 9 meczy. Rozgrywki u seniorów prowadzono na 1 szczeblu, w sumie było to ok. 50 osób. Drużyna seniorów brała też udział w meczach sparingowych. Treningi dla zawodników przeprowadzono w okresie luty-grudzień, 2 razy w tygodniu po 2 godziny. Wzięło w nich udział do 50 osób.

Program współpracy Gminy Banie z organizacjami pozarządowymi oraz innymi podmiotami prowadzącymi działalność pożytku publicznego na dany rok, informacje o ogłaszanych konkursach na wspieranie realizacji zadań publicznych, jak i o wyborze ofert, zamieszczone są w Biuletynie Informacji Publicznej Urzędu Gminy Banie.

Liczba mieszkańców w poszczególnych miejscowościach wg stanu na 31.12.2018 r.:

Lp.	Nazwa miejscowości	Rodzaj miejscowości	Liczba ogółem	Kobiety	Mężczyźni
1.	Babinek	wieś	449	220	229
2.	Banie	wieś	1873	943	930
3.	Baniewice	wieś	518	261	257
4.	Dłusko Gryfińskie	wieś	285	138	147
5.	Dłużyna	wieś	183	85	98
6.	Górnowo	wieś	115	56	59
7.	Kunowo	wieś	331	165	166
8.	Lubanowo	wieś	800	383	417
9.	Otoki	przysiółek	6	3	3
10.	Parnica	wieś	105	54	51
11.	Piaseczno	wieś	356	194	162
12.	Piaskowo	osada	51	26	25
13.	Rożnowo	osada	179	87	92
14.	Skotniki	osada	29	11	18
15.	Sosnowo	wieś	130	53	77
16.	Swobnica	wieś	514	263	251
17.	Trzaski	przysiółek	8	6	2
18.	Tywica	wieś	291	147	144

Razem : **6223** mieszkańców

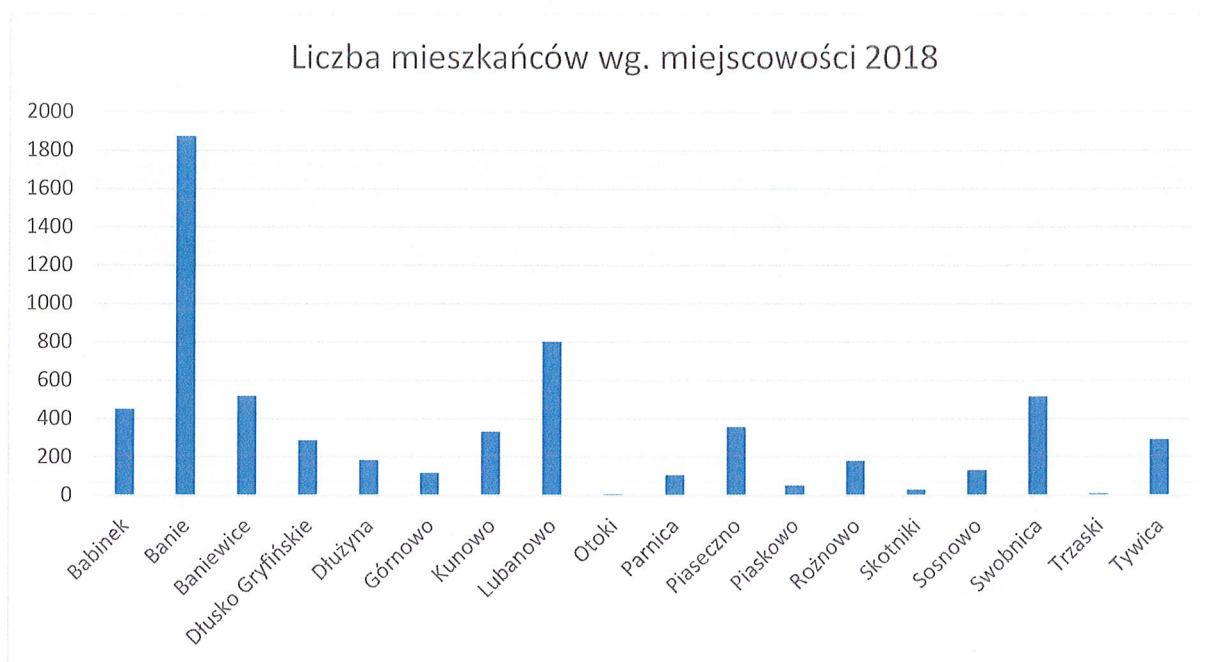

W 2018 roku zanotowano 61 urodzeń, 85 zgonów

Liczba mieszkańców w poszczególnych miejscowościach wg stanu na 31.12.2019 r.:

Lp.	Nazwa miejscowości	Rodzaj miejscowości	Liczba ogółem	Kobiety	Mężczyźni
1.	Babinek	wieś	445	215	230
2.	Banie	wieś	1856	939	917
3.	Baniewice	wieś	510	259	251
4.	Dłusko Gryfińskie	wieś	283	135	148
5.	Dłużyna	wieś	186	87	99
6.	Górnowo	wieś	116	56	60
7.	Kunowo	wieś	317	157	160
8.	Lubanowo	wieś	798	379	419
9.	Otoki	przysiółek	6	3	3
10.	Parnica	wieś	105	53	52
11.	Piaseczno	wieś	357	198	159
12.	Piaskowo	osada	52	27	25
13.	Rożnowo	osada	169	85	84
14.	Skotniki	osada	33	15	18
15.	Sosnowo	wieś	130	53	77
16.	Swobnica	wieś	494	251	243
17.	Trzaski	przysiółek	8	6	2
18.	Tywica	wieś	287	146	141

Razem : **6152** mieszkańców

Liczba mieszkańców wg. miejscowości 2019

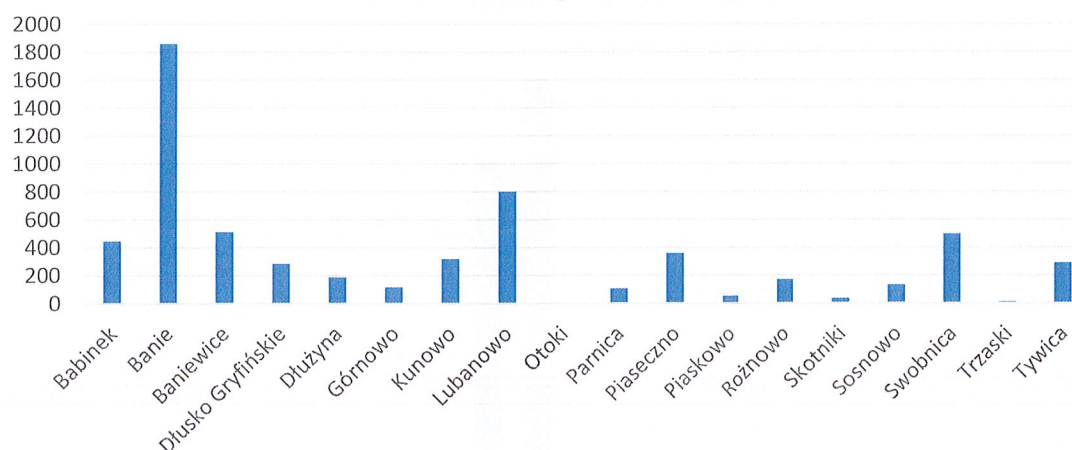

Statystyka stałych mieszkańców wg wieku i płci 31.12.2018 r.:

mężczyźni		kobiety	
wiek	liczba	wiek	liczba
0-2	88	0-2	89
3	25	3	32
05-kwi	59	05-kwi	75
6	24	6	21
7	28	7	33
12-sie	194	12-sie	159
13-15	92	13-15	98
16-17	68	16-17	75
18	41	18	34
19-20	88	19-20	67
21-40	979	21-40	877
41-60	837	41-60	777
61-64	246	61-64	259
65-70	190	65-70	180
71-81	122	71-81	173
>81	47	>81	146
Suma (M)	3128	Suma(K)	3095

mężczyźni liczba 2018

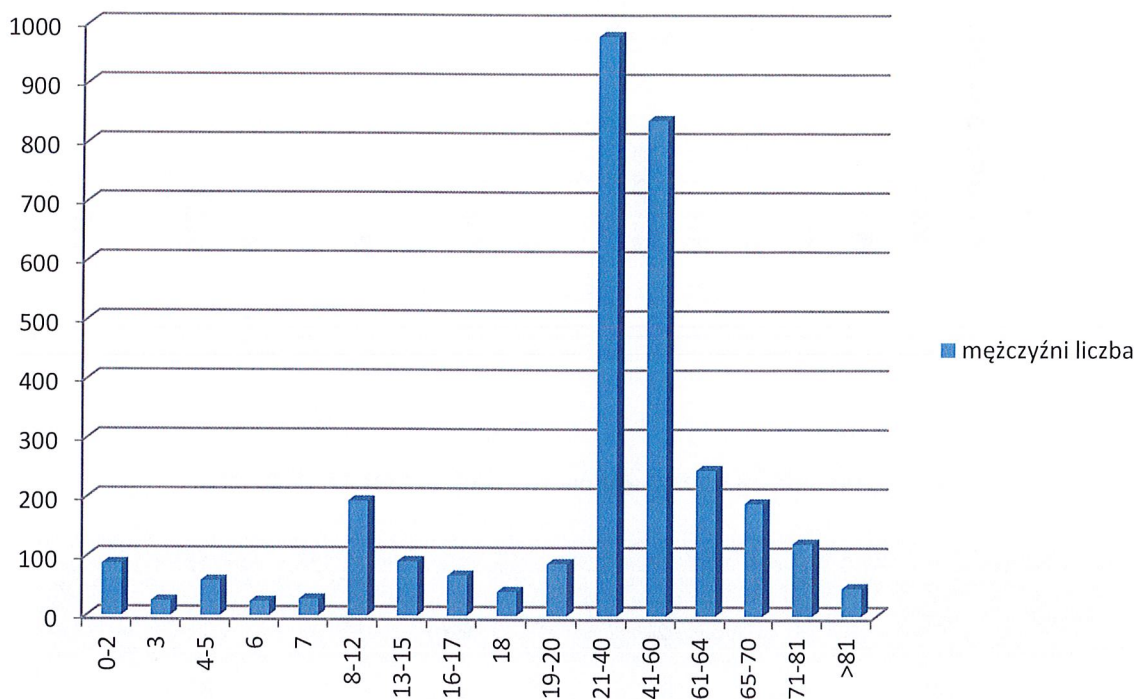

kobiety liczba 2018

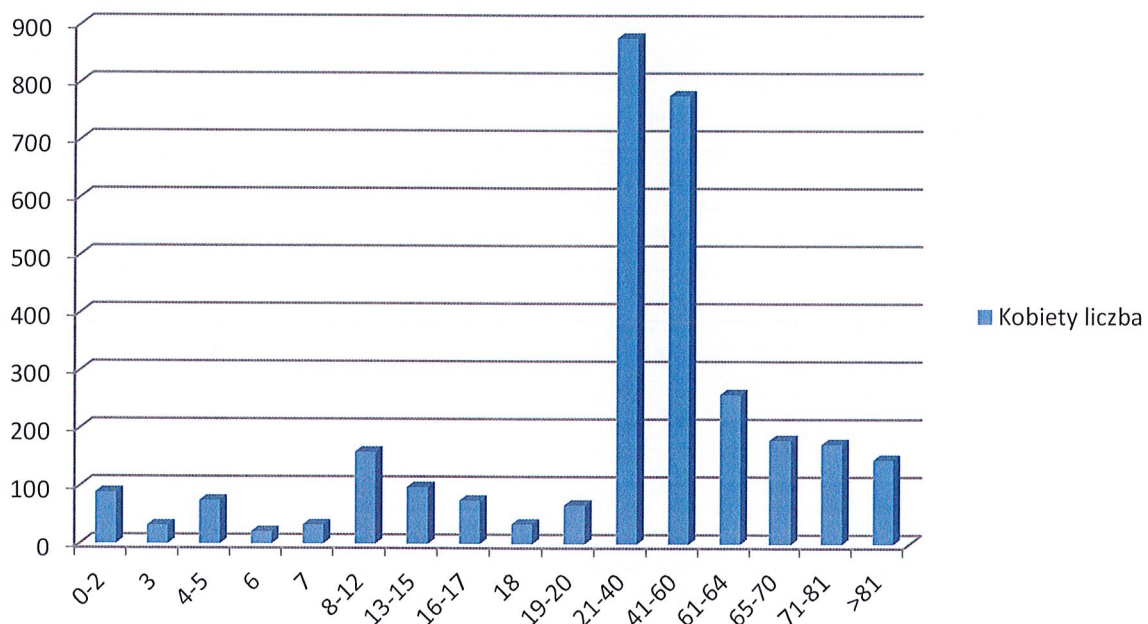

Statystyka stałych mieszkańców wg wieku i płci 31.12.2019 r.:

mężczyźni		kobiety	
wiek	liczba	wiek	liczba
0-2	79	0-2	83
3	25	3	29
4-5	51	4-5	72
6	33	6	37
7	24	7	21
8-12	193	8-12	158
13-15	87	13-15	109
16-17	64	16-17	61
18	36	18	35
19-20	79	19-20	65
21-40	958	21-40	842
41-60	828	41-60	775
61-64	249	61-64	254
65-70	190	65-70	189
71-81	142	71-81	193
>81	50	>81	141
Suma (M)	3088	Suma(K)	3064
Razem M+K	6152		

mężczyźni liczba-wiek 2019

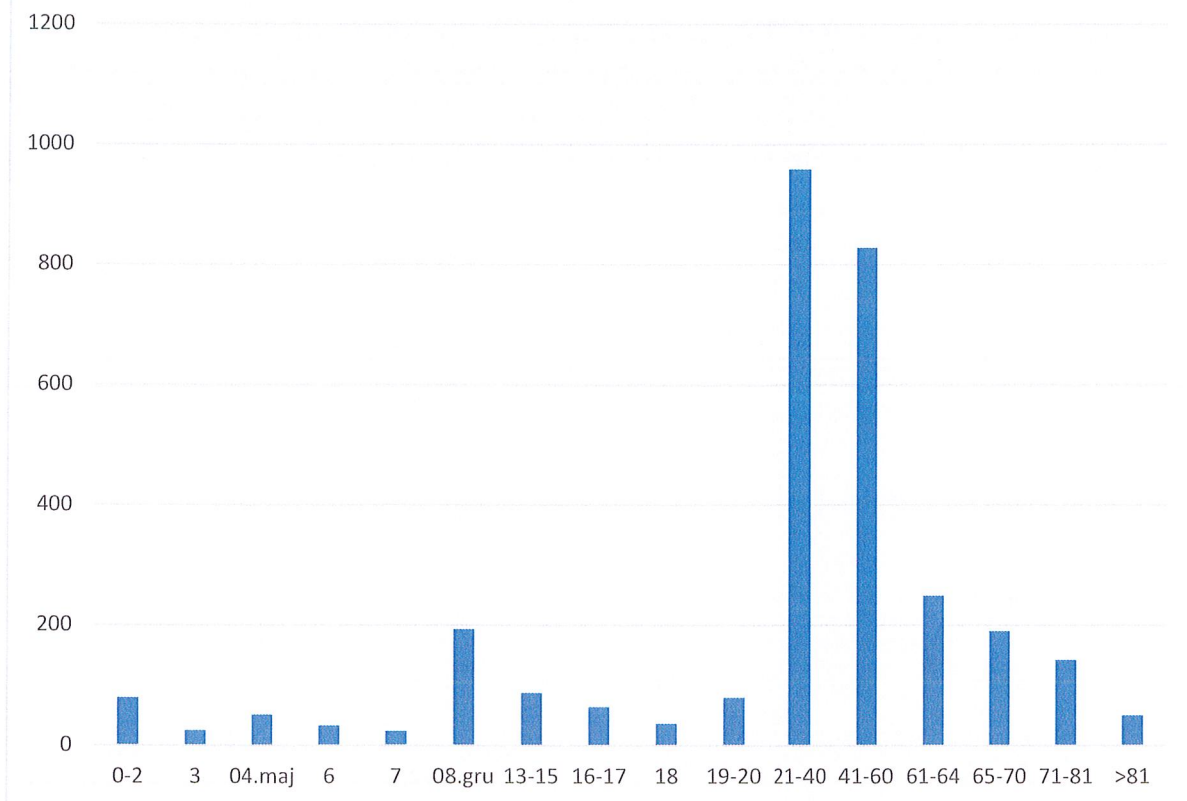

kobiety liczba-wiek 2019

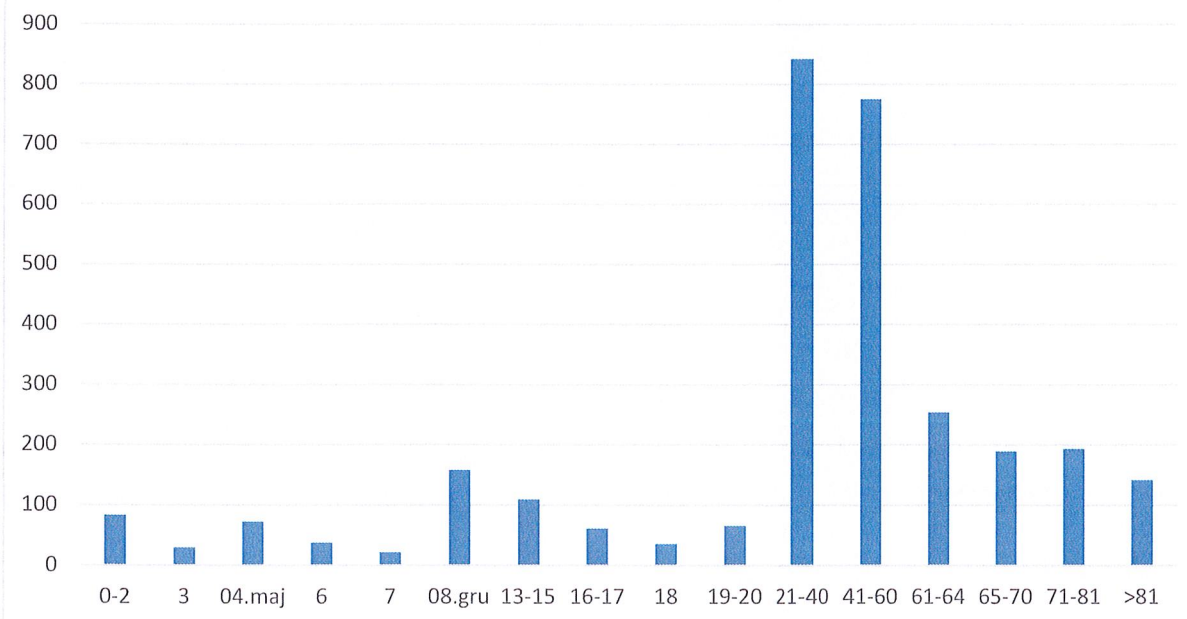

Liczba mieszkańców w poszczególnych miejscowościach wg stanu na 31.12.2020 r.

Lp.	Nazwa miejscowości	Rodzaj miejscowości	Liczba ogółem	Kobiety	Mężczyźni
1.	Babinek	wieś	431	209	222
2.	Banie	wieś	1829	926	903
3.	Baniewice	wieś	495	247	248
4.	Dłusko Gryfińskie	wieś	278	130	148
5.	Dłużyna	wieś	185	88	97
6.	Górnowo	wieś	110	54	56
7.	Kunowo	wieś	315	158	157
8.	Lubanowo	wieś	784	373	411
9.	Otoki	przysiółek	5	2	3
10.	Parnica	wieś	105	52	53
11.	Piasieczno	wieś	361	201	160
12.	Piaskowo	osada	52	27	25
13.	Rożnowo	osada	166	82	84
14.	Skotniki	osada	32	14	18
15.	Sosnowo	wieś	132	54	78
16.	Swobnica	wieś	497	257	240
17.	Trzaski	przysiółek	8	6	2
18.	Tywica	wieś	289	149	140

Razem : **6074** mieszkańców



Statystyka stałych mieszkańców wg wieku i płci:

Mężczyźni		Kobiety	
wiek	liczba	wiek	liczba
0-2	75	0-2	74
3	31	3	31
4-5	50	4-5	62
6	25	6	38
7	34	7	37
8-12	164	8-12	152
13-15	116	13-15	97
16-17	58	16-17	61
18	29	18	38
19-20	74	19-20	66
21-40	923	21-40	809
41-60	830	41-60	778
61-64	252	61-64	233
65-70	187	65-70	197
71-81	159	71-81	212
>81	38	>81	144
Suma (M)	3045	Suma(K)	3029
Razem M+K	6074		

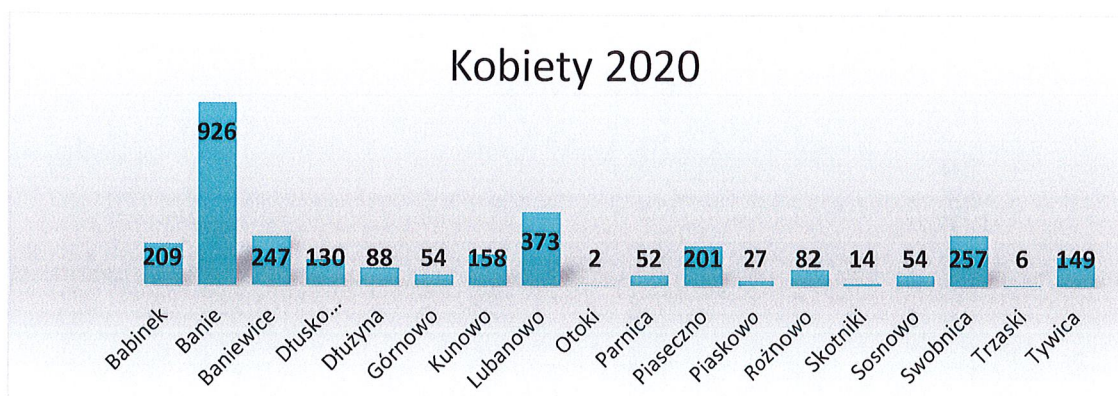

Mężczyźni 2020

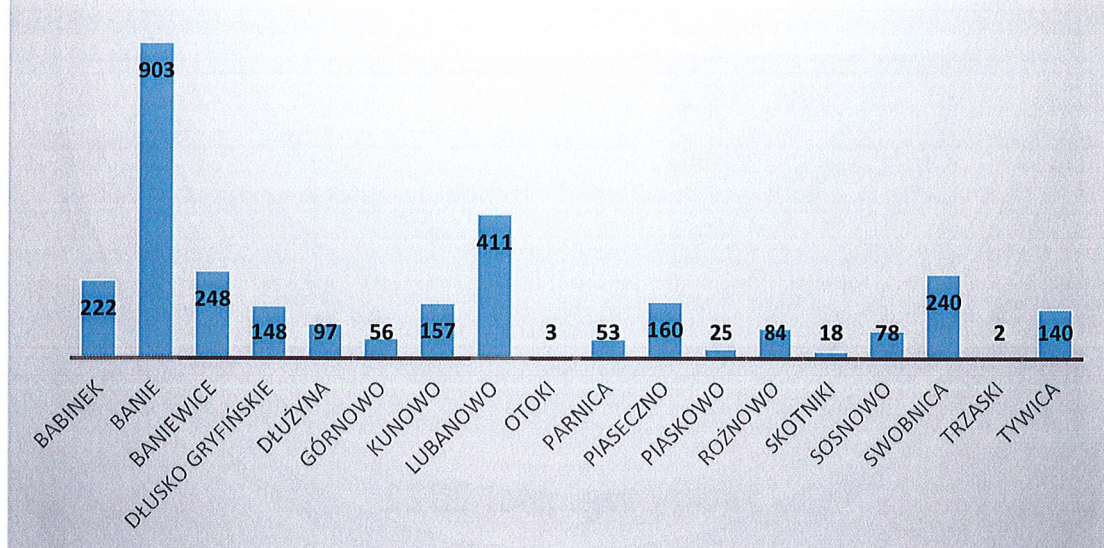

zgony wg. płci 2018

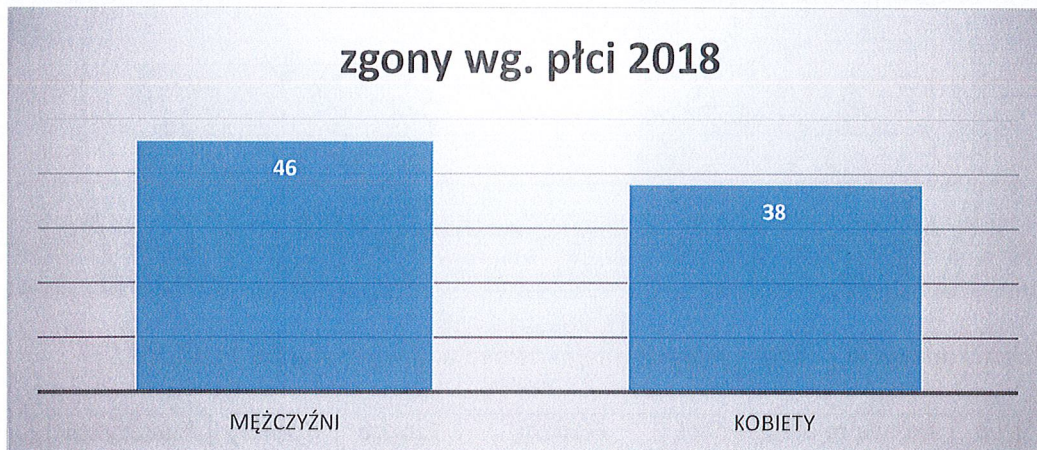

zgony wg. płci 2019

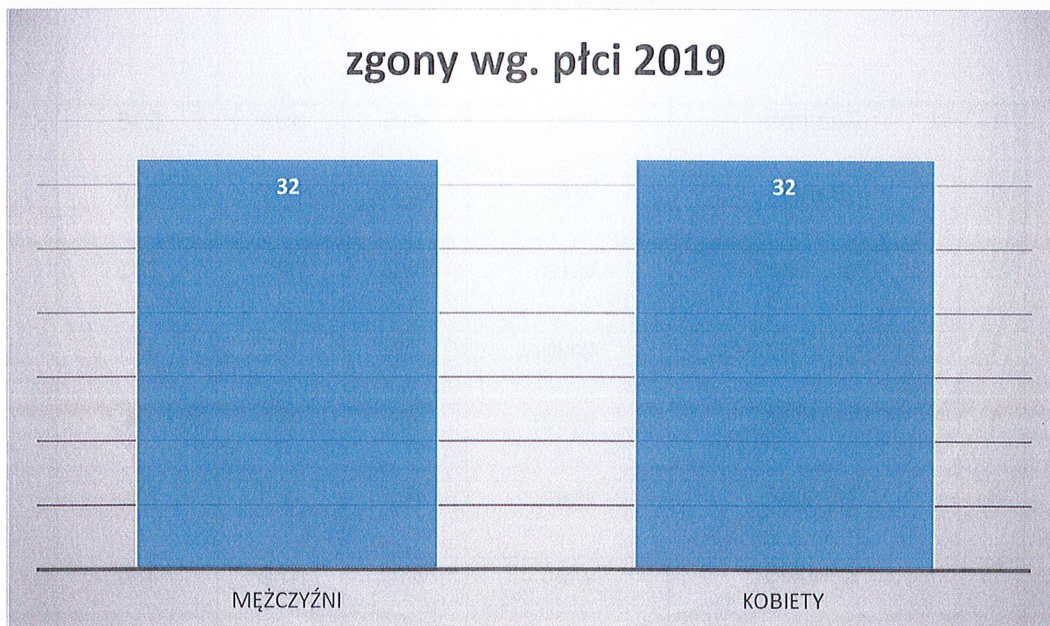

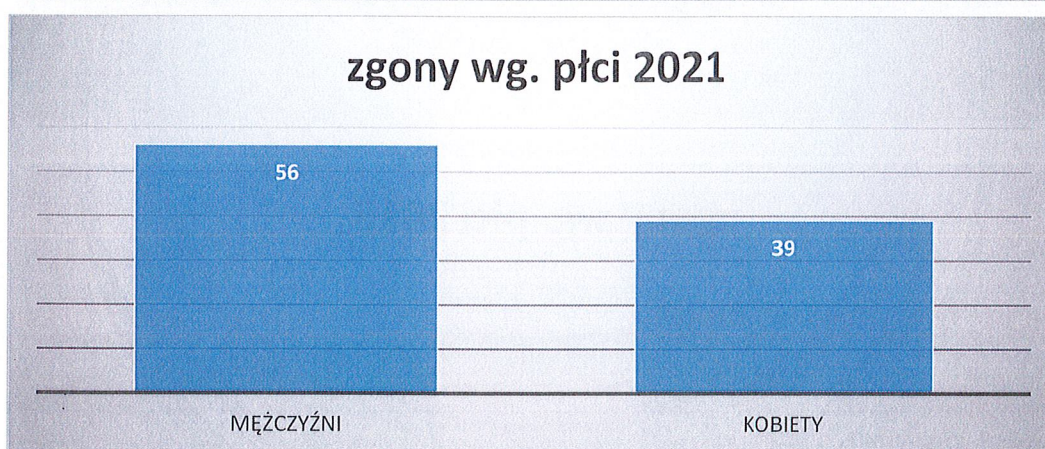
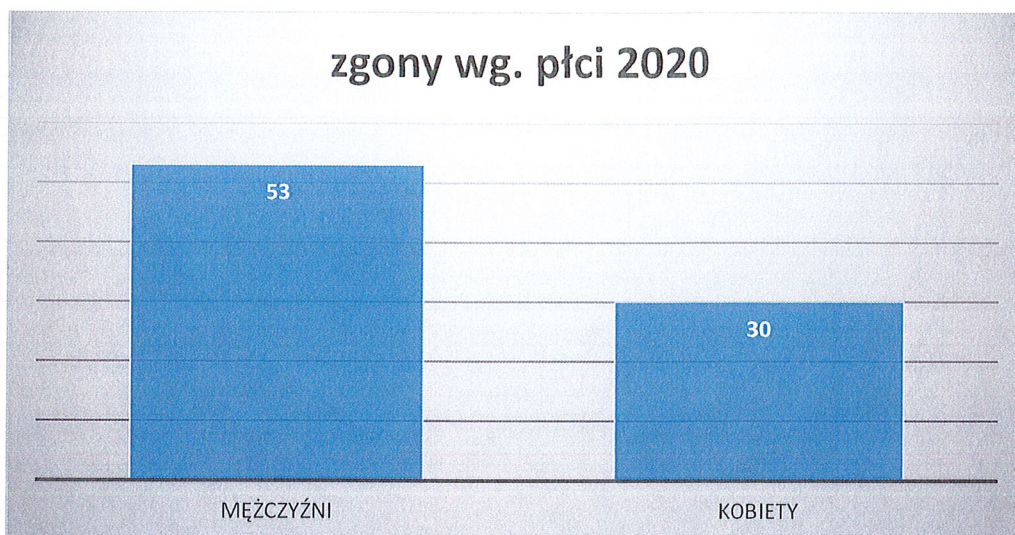

Liczba mieszkańców w poszczególnych miejscowościach wg stanu na 31.12.2022 r.

Lp.	Nazwa miejscowości	Rodzaj miejscowości	Liczba ogółem	Kobiety	Mężczyźni
1.	Babinek	wieś	415	199	216
2.	Banie	wieś	1757	897	860
3.	Baniewice	wieś	472	242	230
4.	Dłusko Gryfińskie	wieś	266	119	147
5.	Dłużyna	wieś	184	90	94
6.	Górnowo	wieś	107	51	56
7.	Kunowo	wieś	314	159	155
8.	Lubanowo	wieś	755	357	398

9.	Otoki	przysiółek	3	1	2
10.	Parnica	wieś	107	52	55
11.	Piaseczno	wieś	342	186	156
12.	Piaskowo	osada	47	25	22
13.	Różnowo	osada	172	86	86
14.	Skotniki	osada	29	13	16
15.	Sosnowo	wieś	129	53	76
16.	Swobnica	wieś	476	249	227
17.	Trzaski	przysiółek	8	6	2
18.	Tywica	wieś	275	143	132

Razem : **5858** mieszkańców

Statystyka stałych mieszkańców wg wieku i płci:

Mężczyźni		Kobiety	
wiek	liczba	wiek	liczba
0-2	76	0-2	67
3	19	3	20
4-5	56	4-5	58
6	26	6	29
7	24	7	34
8-12	145	8-12	155
13-15	125	13-15	91
16-17	62	16-17	66
18	22	18	37
19-20	61	19-20	60
21-40	852	21-40	744
41-60	816	41-60	769
61-64	236	61-64	227
65-70	201	65-70	222
71-81	175	71-81	236
>81	34	>81	113

Suma (M)	2930	Suma(K)	2928
Razem M+K	5858		

Liczba mieszkańców wg. miejscowości 31.12.2022 r.

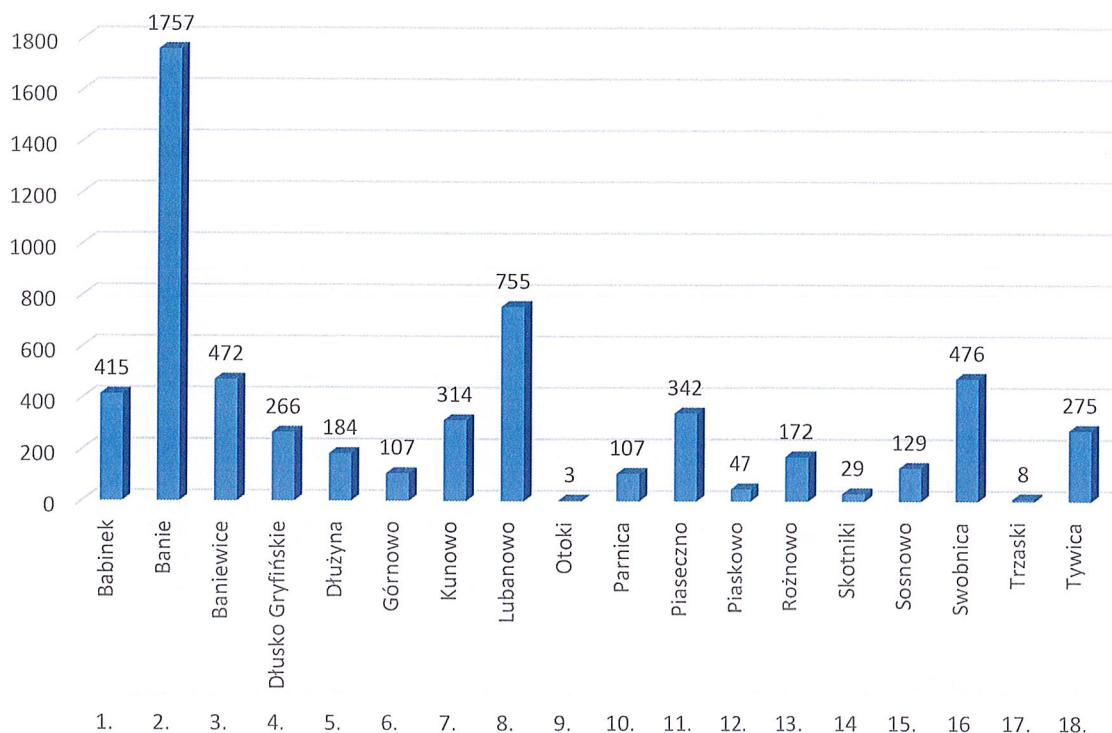

Statystyka wg. płci 31.12.2022 r.

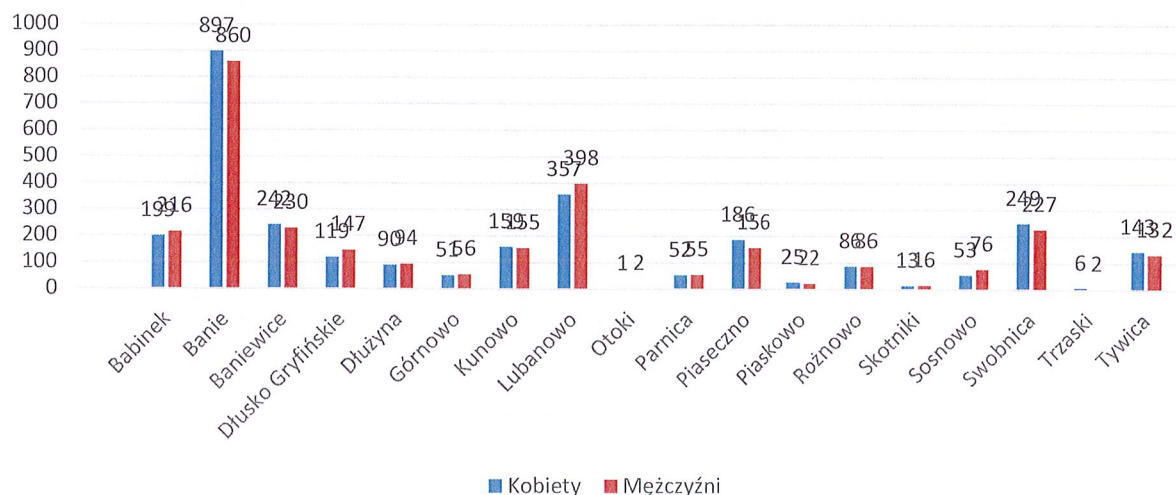

W 2022 roku zanotowano:

- 44 urodzenia

- 91 zgonów

Ponadto w roku 2022:

- wydano 544 dowodów osobistych

- dokonano 151 czynności zameldowania i wymeldowania osób.

Liczba mieszkańców w poszczególnych miejscowościach wg stanu na 31.12.2023 r.

Lp.	Nazwa miejscowości	Rodzaj miejscowości	Liczba ogółem	Kobiety	Mężczyźni
1.	Babinek	wieś	408	193	215
2.	Banie	wieś	1734	878	856
3.	Baniewice	wieś	472	243	229
4.	Dłusko Gryfińskie	wieś	271	120	151
5.	Dłużyna	wieś	182	90	92
6.	Górnowo	wieś	108	52	56
7.	Kunowo	wieś	306	154	152
8.	Lubanowo	wieś	745	357	388
9.	Otoki	przysiółek	3	1	2
10.	Parnica	wieś	108	52	56
11.	Piaseczno	wieś	347	188	159
12.	Piaskowo	osada	46	24	22
13.	Rożnowo	osada	165	82	83
14.	Skotniki	osada	27	13	14
15.	Sosnowo	wieś	129	53	76
16.	Swobnica	wieś	478	251	227
17.	Trzaski	przysiółek	8	6	2
18.	Tywica	wieś	269	138	131

Razem : **5806** mieszkańców

Statystyka stałych mieszkańców wg wieku i płci:

Mężczyźni		Kobiety	
wiek	liczba	wiek	liczba
0-2	72	0-2	62
3	29	3	20
4-5	47	4-5	50
6	31	6	30
7	27	7	30
8-12	135	8-12	162
13-15	111	13-15	94
16-17	78	16-17	62
18	36	18	32
19-20	55	19-20	57
21-40	814	21-40	728
41-60	828	41-60	768
61-64	205	61-64	205
65-70	214	65-70	240
71-81	198	71-81	241
>81	31	>81	114
Suma (M)	2911	Suma(K)	2895
Razem M+K	5806		

W 2023 roku zanotowano:

- 42 urodzenia

- 69 zgonów

Ponadto w roku 2023:

- wydano 525 dowodów osobistych

- dokonano 233 czynności zameldowania i wymeldowania osób.

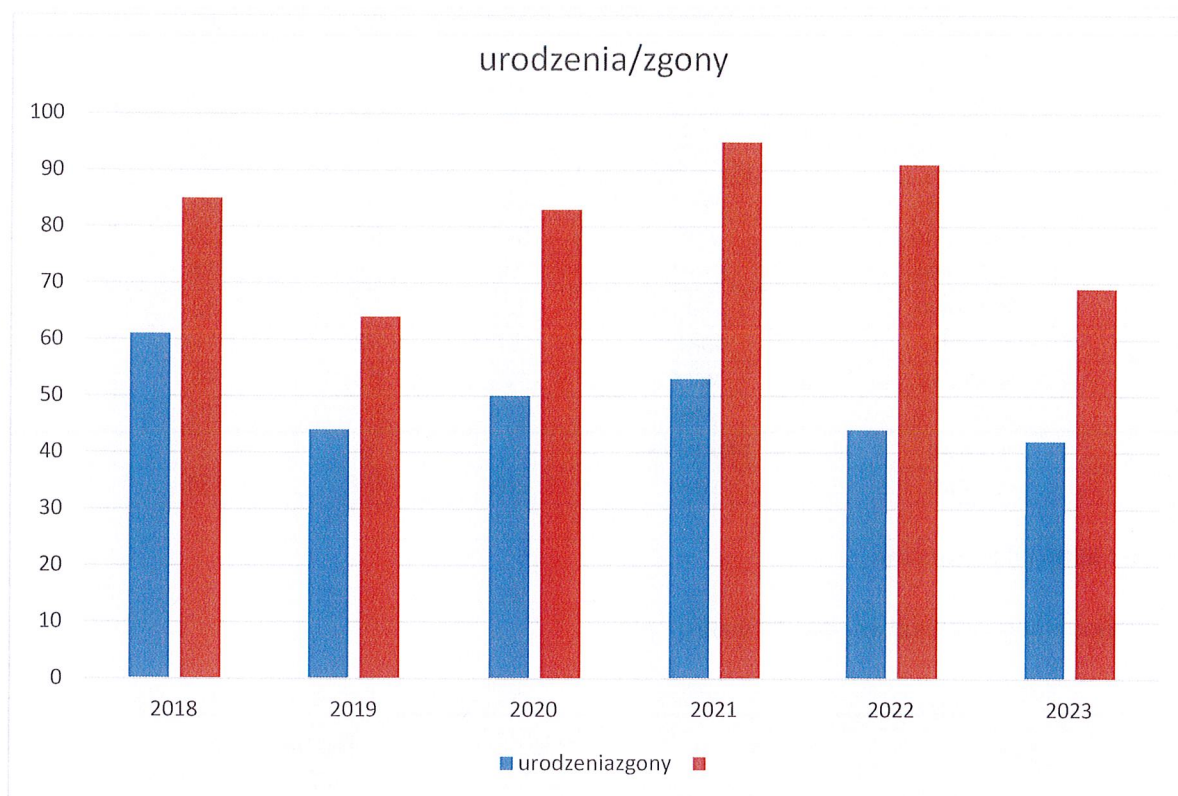

INFORMACJA O STANIE MIENIA KOMUNALNEGO

GMINY BANIE NA DZIEŃ 31.12.2023 r.

I. Na dzień 31.12.2023 r. Gminie Banie przysługują prawa do nieruchomości o łącznej powierzchni **495,4959 ha**, w tym:

1. **prawo własności** w stosunku do nieruchomości o powierzchni ogółem **493,8018 ha**, z czego:

1) na zasadzie współwłasności pozostaje 63 nieruchomości, w tym 47 nieruchomości zabudowane budynkami mieszkalnymi, 7 zabudowanych budynkami gospodarczymi, 5 stanowiących drogi dojazdowe oraz 4 nieruchomości niezabudowanych, przy czym powierzchnia rozliczeniowa wg udziałów przypadających na gminę wynosi 2,1606 ha,

- 2) przekazanych w użytkowanie wieczyste na rzecz osób prawnych i fizycznych pozostaje 4,0212 ha,
 - 3) przekazanych w trwały zarząd pozostaje 2,4128 ha,
 - 4) wydierżawionych na rzecz osób prawnych i fizycznych pozostaje 25,8689 ha, objętych 258 umowami dzierżawy,
 - 5) działki drogowe stanowią 270,7768 ha, z czego 55,6590 ha to drogi posiadające kategorię dróg publicznych,
 - 6) działki stanowiące rowy melioracji szczegółowej stanowią 15,0618 ha;
2. **prawo użytkowania wieczystego** gruntów o łącznej powierzchni **1,3867 ha** położonych w Baniach, stanowiących część dawnych terenów kolejowych;
 3. **prawo dzierżawy** gruntów o powierzchni **0,2889 ha**, na których znajduje się świetlica wiejska w Tywicy oraz teren komunikacyjny;
 4. **prawo użyczenia** udziału 0,326 części w nieruchomości zabudowanej budynkiem mieszkalnym położonym w Baniach oraz związanymi z nim 3 działkami gruntu, o łącznej powierzchni **0,0185 ha**.

Wymienione wyżej prawa przysługują Gminie w stosunku do 1199 działek gruntowych.

Obciążona hipoteką w kwocie 87 257,48 ha pozostaje jedna nieruchomość.

Obciążonych służebnością przesyłu pozostaje 54 działek, w tym 50 dróg, na łączną powierzchnię 1,7664 ha.

II. W okresie od 01.01.2023 r. do 31.12.2023 r. Gmina Banie:

1. **zbyła** ogółem 0,9449 ha gruntów, o łącznej wartości rynkowej 314 000 zł, za cenę ogółem netto 343 800 zł, w tym:
 - a) w drodze przetargowej:
 - 9 nieruchomości na łączną powierzchnię 0,9257 ha, o wartości rynkowej 301 500 zł, za cenę ogółem netto 331 300 zł,
 - b) w drodze bezprzetargowej:
 - 1 nieruchomość położoną w Baniach, o łącznej powierzchni 0,0192 ha, o wartości rynkowej 12 500 zł, za cenę netto 12 500 zł;
2. **nabyła** nieodpłatnie udział 1/16 w nieruchomości zabudowanej położonej w Baniach o łącznej powierzchni 0,1579 ha (udział Gminy 0,0099 ha). Nabycie nastąpiło w oparciu o dwa postanowienia Sądu Rejonowego w Gryfinie I Ns 459/22 z dnia 23.09.2022 r. oraz I Ns 655/22 z dnia 19.04.2023 r.

Zasoby mieszkaniowe.

Mieszkaniowy zasób Gminy Banie tworzą lokale mieszkalne usytuowane w budynkach stanowiących w całości własność gminy oraz lokale położone w budynkach będących współwłasnością gminy i osób fizycznych.

Gmina nie posiada zasobu pomieszczeń tymczasowych, o których mowa w art. 25 a ustawy o ochronie praw lokatorów, mieszkaniowym zasobie gminy i o zmianie Kodeksu cywilnego.

Według stanu na dzień 31.12.2023 r. mieszkaniowy zasób Gminy Banie obejmuje 97 lokali mieszkalnych.

W roku 2023 r. nie sprzedano żadnego lokalu mieszkalnego.

Zasoby mieszkaniowe w 2023 roku, według formy własności przedstawia tabela:

Forma własności	Miejscowość	Liczba budynków	Liczba lokali mieszkalnych	Pow. użytkowa lokali m ²
Budynki mieszkalne stanowiące w całości własność gminy	Banie	3	12	463,21
	Baniewice	1	1	91,52
	Lubanowo	1	1	93,36
	Parnica	2	3	172,60
	Sosnowo	2	3	185,83
	Górnowo	2	6	239,94
	Kunowo	1	1	44,30
	Razem	12	27	1290,76
Budynki mieszkalne w części stanowiące własność gminy	Banie	17	39	1627,60
	Babinek	2	2	93,69
	Dłużyna	4	6	324,32
	Kunowo	2	2	103,50
	Lubanowo	10	11	514,20
	Piaseczno	2	2	149,00
	Rożnowo	1	1	56,84
	Swobnica	3	4	151,14
	Górnowo	3	3	157,70
	Razem	44	70	3177,99
Ogółem wszystkie	X	56	97	4468,75

Stan zadłużenia lokali komunalnych wynosi odpowiednio:

Rok 2018- 1 097 069,23 zł

Rok 2019- 1 081 586,69 zł

Rok 2020- 1 018 755,42 zł

Rok 2021- 788 567,63 zł

Rok 2022- 890 188,49 zł

Rok 2023- 941 868,57 zł

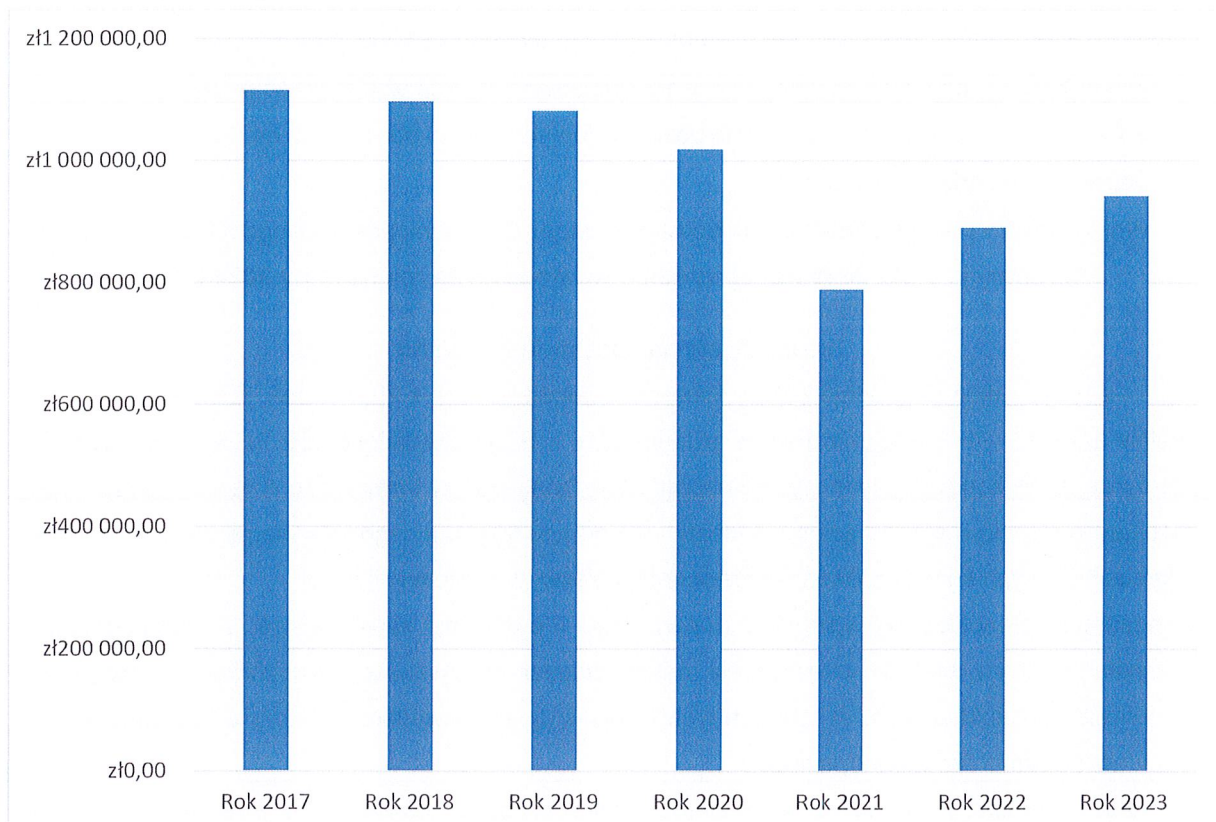

Oświata.

Zgodnie z art. 11 ust. 7 ustawy z dnia 14 grudnia 2016 r. Prawo oświatowe (Dz. U. z 2021 r. poz. 1082 ze zm.) organ wykonawczy jednostki samorządu terytorialnego, w terminie do dnia 31 października, przedstawia organowi stanowiącemu jednostki samorządu terytorialnego informację o stanie realizacji zadań oświatowych tej jednostki za poprzedni rok szkolny, w tym o wynikach:

- 1) egzaminu ósmoklasisty, egzaminu maturalnego i egzaminu zawodowego, z uwzględnieniem działań podejmowanych przez szkoły nakierowanych na kształcenie uczniów ze specjalnymi potrzebami edukacyjnymi, w szkołach tych typów, których prowadzenie należy do zadań własnych jednostki samorządu terytorialnego;
- 2) nadzoru pedagogicznego sprawowanego przez kuratora oświaty lub właściwego ministra w szkołach i placówkach tych typów i rodzajów, których prowadzenie należy do zadań własnych jednostki samorządu terytorialnego.

Niniejszą informację sporządzono w oparciu o analizę danych m.in.:

- z Systemu Informacji Oświatowej;
- z informacji uzyskanych od dyrektorów poszczególnych placówek oświatowych.

Jest to opracowanie przedstawiające:

- stan organizacji placówek oświatowych w gminie Banie w roku szkolnym 2021/2022;
- organizację zadań z zakresu edukacji przedszkolnej;
- stan bazy lokalowej;
- strukturę zatrudnienia w poszczególnych placówkach, uwzględniającą również poziom wykształcenia nauczycieli, jak i stopnie posiadanego awansu zawodowego;
- stan realizacji zadań oświatowych gminy na rzecz uczniów oraz szkół i przedszkola;
- realizację zadań z zakresu kształcenia uczniów ze specjalnymi potrzebami edukacyjnymi;
- finansowanie zadań oświatowych;
- wyniki nadzoru pedagogicznego sprawowanego przez Zachodniopomorskiego Kuratora Oświaty.

Informacja o stanie realizacji zadań oświatowych za rok szkolny 2022/2023

sporządzona na podstawie przepisów

ustawy z dnia 14 grudnia 2016 r. Prawo oświatowe (Dz. U. z 2023 r. poz. 900 ze zm.)

Zgodnie z art. 11 ust. 7 ustawy z dnia 14 grudnia 2016 r. Prawo oświatowe (Dz. U. z 2023 r. poz. 900 ze zm.) organ wykonawczy jednostki samorządu terytorialnego, w terminie do dnia 31 października, przedstawia organowi stanowiącemu jednostki samorządu terytorialnego informację o stanie realizacji zadań oświatowych tej jednostki za poprzedni rok szkolny, w tym o wynikach:

- 3) egzaminu ósmoklasisty, egzaminu maturalnego i egzaminu zawodowego, z uwzględnieniem działań podejmowanych przez szkoły nakierowanych na kształcenie uczniów ze specjalnymi potrzebami edukacyjnymi, w szkołach tych typów, których prowadzenie należy do zadań własnych jednostki samorządu terytorialnego;
- 4) nadzoru pedagogicznego sprawowanego przez kuratora oświaty lub właściwego ministra w szkołach i placówkach tych typów i rodzajów, których prowadzenie należy do zadań własnych jednostki samorządu terytorialnego.

Niniejszą informację sporządzono w oparciu o analizę danych m.in.:

- Systemu Informacji Oświatowej;
- uzyskanych od dyrektorów poszczególnych placówek oświatowych.

Jest to opracowanie przedstawiające:

- stan organizacji placówek oświatowych w gminie Banie w roku szkolnym 2022/2023;
- organizację zadań z zakresu edukacji przedszkolnej;
- stan bazy lokalowej;
- strukturę zatrudnienia w poszczególnych placówkach, uwzględniającą również poziom wykształcenia nauczycieli, jak i stopnie posiadanego awansu zawodowego;
- stan realizacji zadań oświatowych gminy na rzecz uczniów oraz szkół podstawowych i przedszkola;
- realizację zadań z zakresu kształcenia uczniów ze specjalnymi potrzebami edukacyjnymi;
- finansowanie zadań oświatowych;

- wyniki nadzoru pedagogicznego sprawowanego przez Zachodniopomorskiego Kuratora Oświaty.

I. Stan organizacji placówek oświatowych w gminie Banie w roku szkolnym 2022/2023.

W roku szkolnym 2022/2023 Gmina Banie była organem prowadzącym dla następujących placówek:

- 1) Przedszkole w Baniach, ul. Pocztowa 3, 74-110 Banie;
- 2) Szkoła Podstawowa im. Marii Skłodowskiej – Curie w Baniach, ul. Sportowa 1, 74-110 Banie;
- 3) Szkoła Podstawowa im. Mikołaja Kopernika w Lubanowie, Lubanowo 53, 74-111 Lubanowo;
- 4) Szkoła Podstawowa w Swobnicy, Swobnica 12, 74-110 Banie.

Obecna organizacja sieci szkół podstawowych zabezpiecza w pełni aktualne potrzeby mieszkańców gminy Banie.

Stan organizacji szkół podstawowych w roku szkolnym 2022/2023 wraz z liczbą uczniów w poszczególnych oddziałach obrazuje tabela nr 1.

Tabela nr 1. Stan organizacji szkół podstawowych w roku szkolnym 2022/2023 wraz z liczbą uczniów w poszczególnych oddziałach (dane: SIO wg stanu na dzień 30 września 2022 r.).

	Nazwa placówki	Liczba oddziałów	Liczba uczniów	w tym:							
				I	II	III	IV	V	VI	VII	VIII
1.	Szkoła Podstawowa w Baniach	14	238	34	30	35	19	28	38	12	42
2.	Szkoła Podstawowa w Lubanowie	8	91	9	11	10	10	18	11	11	11
3.	Szkoła Podstawowa w Swobnicy	8	87	9	8	14	11	12	11	7	15
4.	Razem	30	416	52	49	59	40	58	60	30	68

Ogółem liczba uczniów uczęszczających do szkół podstawowych w roku szkolnym 2022/2023: **416 uczniów.**

II. Organizacja edukacji przedszkolnej w roku szkolnym 2022/2023.

Gmina Banie w roku szkolnym 2022/2023 realizowała zadania związane z organizacją edukacji przedszkolnej poprzez zapewnienie realizacji wychowania przedszkolnego dla dzieci w wieku 2,5-6 lat w publicznym przedszkolu i oddziałach przedszkolnych zorganizowanych w szkołach podstawowych, tj.:

- 1) Przedszkole w Baniach;
- 2) 2 oddziały przedszkolne w Szkole Podstawowej im. Mikołaja Kopernika w Lubanowie;
- 3) 1 oddział przedszkolny w Szkole Podstawowej w Swobnicy.

Sieć publicznych placówek przedszkolnych zapewniła wszystkim dzieciom 6-letnim zamieszkałym na obszarze gminy Banie realizację rocznego obowiązkowego przygotowania przedszkolnego, o którym mowa w art. 31 ust. 4 ustawy Prawo oświatowe.

Stan organizacji Przedszkola w Baniach w roku szkolnym 2022/2023 wraz z liczbą dzieci w wieku 2,5 - 6 lat obrazuje tabela nr 2.

Tabela nr 2. Stan organizacji Przedszkola w Baniach w roku szkolnym 2022/2023 wraz z liczbą dzieci (dane: SIO wg stanu na dzień 30 września 2022 r.).

Lp.	Nazwa placówki	Liczba oddziałów	Liczba dzieci	w tym:	
				„0”	poniżej „0”
1.	Przedszkole w Baniach	6	132	36	96

Stan organizacji oddziałów przedszkolnych zorganizowanych w szkołach podstawowych wraz z liczbą dzieci w wieku 3-6 lat przedstawia tabela nr 3.

Tabela nr 3. Stan organizacji oddziałów przedszkolnych w szkołach podstawowych w roku szkolnym 2022/2023 wraz z liczbą dzieci (dane: SIO wg stanu na dzień 30 września 2022 r.).

Lp.	Nazwa placówki	Liczba oddziałów	Liczba dzieci	w tym:	
				„0”	poniżej „0”
1.	Szkoła Podstawowa w Lubanowie	2	24	16	8
2.	Szkoła Podstawowa w Swobnicy	1	7	6	1
3.	Razem	3	31	22	9

III. Baza do działalności oświatowej.

Placówki oświatowe prowadzone przez Gminę Banie funkcjonowały w 4 budynkach komunalnych. Stan bazy lokalowej obrazuje tabela nr 4.

Stan techniczny i funkcjonalność budynków oświatowych uznać należy za dobry, co jest rezultatem stałych nakładów finansowych czynionych od kilku lat na poprawę substancji budowlanej dla sprawności technicznej i dla optymalizacji kosztów eksploatacji.

Szczegółowe rozliczenie zrealizowanych zadań inwestycyjnych i remontowych oraz poniesionych wydatków przedstawiono za okres od 01 września 2022 r. do 31 grudnia 2022 r. w sprawozdaniu z wykonania budżetu Gminy Banie za 2022 r., a za okres od 1 stycznia do 31 sierpnia 2023 r. zostanie przedstawione w sprawozdaniu z wykonania budżetu za 2023 r.

Tabela nr 4. Stan bazy lokalowej poszczególnych placówek oświatowych w roku szkolnym 2022/2023.

Nazwa szkoły	sala lekcyjna	Pracownia		biblioteka	świetlica	kuchnia	stołówka	gabinet								
		komputerowa	językowa					psychologa	pedagoga	doradcy zawodowego	logopedy	profilaktyki zdrowotnej	rehabilitanta/wrzącę c grupowych z ppp	wielofunkcyjny		
Szkoła Podstawowa w Baniach	15	1	-----	1	1	1	1	1	1	1	1	1	1	1	1	1
Szkoła Podstawowa w Lubanowie	7	1	-----	1	1	1	1	1	1*	1	1	1	1	1	1	1
Szkoła Podstawowa w Swobnicy	8	1	-----	2	1	1	1	1	1	1	1	1	1	1	1	1
Przedszkole w Baniach	6	-----	-----	-----	-----	1	-----	-----	-----	-----	-----	-----	-----	-----	-----	1

*dotyczy tego samego pomieszczenia, naprzemiennie.

Tabela nr 5. Wyposażenie w komputery oraz tablice interaktywne (dane z placówek).

Nazwa placówki	Komputery z dostępem do Internetu					tablice interaktywne
	wykorzystywane		z tego w bibliotece szkolnej	z tego do użytku uczniów	pozostałe w szkole	
	do celów dydaktycznych ogółem	do celów dydaktycznych - przenośne				
Szkoła Podstawowa w Baniach	51	49	3	32	5	12
Szkoła Podstawowa w Lubanowie	29	27	0	17	7	3
Szkoła Podstawowa w Swobnicy	25	14	1	25	18	8
Przedszkole w Baniach	2	2	0	0	6	2

Tabela nr 6. Biblioteka szkolna (dane z placówek).

Nazwa placówki	Liczba woluminów	Liczba wypożyczeń	Dostępność internetu
Szkoła Podstawowa w Baniach	6 317	1 644	tak
Szkoła Podstawowa w Lubanowie	5 760	825	tak
Szkoła Podstawowa w Swobnicy	4 262	387	tak

IV. Kadra i system doskonalenia zawodowego nauczycieli.

1. Stan zatrudnienia nauczycieli wg stopnia awansu zawodowego i poziomu wykształcenia w poszczególnych placówkach oświatowych.

Stan zatrudnienia nauczycieli wg stopnia awansu zawodowego i poziomu wykształcenia w poszczególnych placówkach oświatowych prowadzonych przez Gminę Banie obrazuje poniższa tabela.

Tabela nr 7. Zatrudnienie nauczycieli wg stopnia awansu zawodowego i poziomu wykształcenia w poszczególnych placówkach oświatowych w roku szkolnym 2022/2023 (dane: SIO wg stanu na dzień 30.09.2022 r.)

Poziom wykształcenia		Liczba nauczycieli wg stopnia awansu zawodowego							
		nauczyciel nieposiadający stopnia awansu zawodowego (nauczyciel początkujący)		nauczyciel kontraktowy		nauczyciel mianowany		nauczyciel dyplomowany	
		liczba osób	etat*	liczba osób	etat*	liczba osób	etat*	liczba osób	etat*
<u>Szkoła Podstawowa w Lubanowie</u>									
1.	Tytuł zawodowy magistra z przygotowaniem pedagogicznym	2	0,53	2	2,00	4	3,96	16	10,87
2.	Tytuł zawodowy magistra bez przygotowania pedagogicznego, tytuł zawodowy licencjata (inżyniera) z przygotowaniem pedagogicznym, tytuł zawodowy licencjata (inżyniera) bez przygotowania pedagogicznego, dyplom ukończenia kolegium nauczycielskiego lub nauczycielskiego kolegium języków obcych, pozostałe wykształcenie	0	0	0	0	0	0	0	0

Poziom wykształcenia		Liczba nauczycieli wg stopnia awansu zawodowego							
		nauczyciel nieposiadający stopnia awansu zawodowego (nauczyciel początkujący)		nauczyciel kontraktowy		nauczyciel mianowany		nauczyciel dyplomowany	
		liczba osób	etat*	liczba osób	etat*	liczba osób	etat*	liczba osób	etat*
<u>Szkoła Podstawowa w Swobnicy</u>									
1.	Tytuł zawodowy magistra z przygotowaniem pedagogicznym	0	0	3	2,30	4	2,83	18	11,17
2.	Tytuł zawodowy magistra bez przygotowania pedagogicznego, tytuł zawodowy licencjata (inżyniera) z przygotowaniem pedagogicznym, tytuł zawodowy licencjata (inżyniera) bez przygotowania pedagogicznego, dyplom ukończenia kolegium nauczycielskiego lub nauczycielskiego kolegium języków obcych, pozostałe wykształcenie	0	0	0	0	0	0	0	0

Poziom wykształcenia		Liczba nauczycieli wg stopnia awansu zawodowego							
<u>Szkoła Podstawowa w Baniach</u>		nauczyciel nieposiadający stopnia awansu zawodowego (nauczyciel początkujący)		nauczyciel kontraktowy		nauczyciel mianowany		nauczyciel dyplomowany	
		liczba osób	etat*	liczba osób	etat*	liczba osób	etat*	liczba osób	etat*
1.	Tytuł zawodowy magistra z przygotowaniem pedagogicznym	2	1,44	5	4,56	3	2,67	26	25,38
2.	Tytuł zawodowy magistra bez przygotowania pedagogicznego, tytuł zawodowy licencjata (inżyniera) z przygotowaniem pedagogicznym, tytuł zawodowy licencjata (inżyniera) bez przygotowania pedagogicznego, dyplom ukończenia kolegium nauczycielskiego lub nauczycielskiego kolegium języków obcych, pozostałe wykształcenie	1	1	0	0	0	0	0	0

Poziom wykształcenia		Liczba nauczycieli wg stopnia awansu zawodowego							
<u>Przedszkole w Baniach</u>		nauczyciel nieposiadający stopnia awansu zawodowego (nauczyciel początkujący)		nauczyciel kontraktowy		nauczyciel mianowany		nauczyciel dyplomowany	
		liczba osób	etat*	liczba osób	etat*	liczba osób	etat*	liczba osób	etat*
1.	Tytuł zawodowy magistra z przygotowaniem pedagogicznym	0	0,00	7	5,42	3	2,41	3	2,64
2.	Tytuł zawodowy magistra bez przygotowania pedagogicznego, tytuł zawodowy licencjata (inżyniera) z przygotowaniem pedagogicznym, tytuł zawodowy licencjata (inżyniera) bez przygotowania pedagogicznego, dyplom ukończenia kolegium nauczycielskiego lub nauczycielskiego kolegium języków obcych, pozostałe wykształcenie	0	0	0	0	0	0	0	0

*w przeliczeniu na pełny wymiar czasu pracy

Tabela nr 8. Liczba nauczycieli zatrudnionych w placówkach oświatowych w roku szkolnym 2022/2023 (dane: SIO wg stanu na dzień 30.09.2022 r.)

Lp.	Liczba nauczycieli zatrudnionych w placówkach oświatowych wg stanu na dzień 30.09.2022 r. ogółem	
1.	Liczba osób	Liczba etatów w przeliczeniu na pełny wymiar czasu pracy
2.	96	79,18

Tabela nr 9. Stan zatrudnienia nauczycieli i pracowników niepedagogicznych w poszczególnych placówkach oświatowych w roku szkolnym 2021/2022 (dane: SIO wg stanu na dzień 30.09.2022 r.)

Lp.	Nazwa placówki	Zatrudnienie		w tym:			
		etaty	osoby	nauczyciele		pracownicy niepedagogiczni	
				etaty	osoby	etaty	osoby
1.	Przedszkole w Baniach	25,97	28	10,47	12	15,50	16
2.	Szkoła Podstawowa w Lubanowie	24,36	29	17,36	22	7	7
3.	Szkoła Podstawowa w Swobnicy	22,80	32	16,30	25	6,5	7
4.	Szkoła Podstawowa w Baniach	50,06	52	35,05	37	15	15
5.	Razem	115,31	141	79,18	96	44	45

Poziom zatrudnienia nauczycieli wynika przede wszystkim z liczby oddziałów i godzin zajęć obowiązkowych oraz dodatkowych w przedszkolach i szkołach podstawowych, a pracowników administracji i obsługi ze specyfiki działalności danej placówki.

2. Doskonalenie zawodowe nauczycieli.

Dla zabezpieczenia odpowiedniego poziomu nauczania w roku szkolnym 2022/2023, zgodnie z wymogami prawa i potrzebami zgłoszonymi przez dyrektorów poszczególnych placówek, przeznaczono środki finansowe na zadania z zakresu doskonalenia zawodowego nauczycieli. W 2022 r. na doszkalać i doskonalenie zawodowe nauczycieli wydatkowano środki finansowe w kwocie 28 731,70 zł.

Wysokość środków finansowych przeznaczonych na doszkalać i doskonalenie zawodowe nauczycieli przedstawia poniższa tabela.

Tabela nr 10. Wysokość środków finansowych przeznaczonych na doskonalenie zawodowe nauczycieli w latach 2022-2023.

Środki finansowe wykorzystane w 2022 r.	Plan na 2023 r.
28 731,70 zł	48 714,00 zł

Efektom podejmowanych działań oraz właściwej polityki kadrowej prowadzonej przez dyrektorów jest niewątpliwie bardzo dobra struktura w zakresie poziomu wykształcenia nauczycieli, co obrazuje tabela nr 11.

Tabela nr 11. Poziom wykształcenia nauczycieli w roku szkolnym 2022/2023 (wg stanu na dzień 30 września 2022 r.).

Nazwa placówki	Poziom wykształcenia (w osobach)	
	Tytuł zawodowy magistra z przygotowaniem pedagogicznym	Tytuł zawodowy magistra bez przygotowania pedagogicznego, tytuł zawodowy licencjata (inżyniera) z przygotowaniem pedagogicznym, tytuł zawodowy licencjata (inżyniera) bez przygotowania pedagogicznego, dyplom ukończenia kolegium nauczycielskiego lub kolegium jez. obcych, pozostałe wykształcenie
Szkoła Podstawowa w Lubanowie	22	0
Szkoła Podstawowa w Swobnicy	25	0
Szkoła Podstawowa w Baniach	36	1
Przedszkole w Baniach	12	0
	95	1

3. Awans zawodowy nauczycieli.

System doskonalenia zawodowego wśród nauczycieli pośrednio wspierany był przez obowiązujący system awansów zawodowych.

Liczbę nauczycieli w podziale na posiadane stopnie awansu zawodowego w roku szkolnym 2022/2023 obrazuje poniższa tabela.

Tabela nr 12. Liczba nauczycieli w podziale na stopnie awansu zawodowego w roku szkolnym 2022/2023 r. (wg stanu na dzień 30 września 2022 r.)

Nazwa placówki	Stopień awansu zawodowego (w osobach)			
	Nauczyciel nieposiadający stopnia awansu zawodowego (nauczyciel początkujący)	Kontraktowy	Mianowany	Dyplomowany
Szkoła Podstawowa w Lubanowie	0	2	4	16
Szkoła Podstawowa w Swobnicy	0	3	4	18
Szkoła Podstawowa w Baniach	2	5	3	27
Przedszkole w Baniach	0	6	3	3
Razem	2	16	14	64

W roku szkolnym 2022/2023 **2 nauczycieli uzyskało stopień nauczyciela mianowanego** po zadaniu egzaminu przed komisją egzaminacyjną powołaną przez Wójta Gminy Banie:

- 1) Szkoła Podstawowa im. Marii Skłodowskiej – Curie w Baniach – 1 nauczyciel,
- 2) Przedszkole w Baniach – 1 nauczyciel.

W roku szkolnym 2022/2023 **1 nauczycieli uzyskał stopień nauczyciela dyplomowanego** po uzyskaniu akceptacji komisji kwalifikacyjnej powołanej przez organ sprawujący nadzór pedagogiczny:

- 1) Szkoła Podstawowa w Swobnicy – 1 nauczyciel.

V. Wyniki egzaminu ósmoklasisty

Wyniki egzaminu ósmoklasisty w poszczególnych szkołach podstawowych w roku szkolnym 2022/2023 przedstawiono w tabeli nr 13.

Tabela nr 13. Wyniki egzaminu ósmoklasisty w roku szkolnym 2022/2023.

Nazwa szkoły	Przedmiot	Liczba uczniów	Średni wynik procentowy	Średni wynik punktowy	Stanin
Szkoła Podstawowa w Lubanowie	Jęz. polski	11	41%	10,27	2
	Matematyka	11	42,90 %	10,72	4
	Jęz. niemiecki	3	30,3 %	16,60	3
	Jęz. angielski	8	59 %	32,45	4
Szkoła Podstawowa w Swobnicy	Jęz. polski	15	50 %	22,50	2
	Matematyka	15	37 %	9,25	3
	Jęz. niemiecki	6	37 %	20,35	3
	Jęz. angielski	9	52 %	28,60	3
Szkoła Podstawowa w Baniach	Jęz. polski	42	56 %	25,50	3
	Matematyka	42	39 %	10	3
	Jęz. niemiecki	11	27 %	15	2
	Jęz. angielski	31	46 %	25,50	3

VI. Stan realizacji zadań oświatowych gminy na rzecz uczniów oraz szkół podstawowych i przedszkola w roku szkolnym 2022/2023.

1. Kształcenie uczniów ze specjalnymi potrzebami edukacyjnymi.

W placówkach prowadzonych przez Gminę Banie w roku szkolnym 2022/2023 13 uczniów zostało objętych kształceniem specjalnym na podstawie orzeczenia o potrzebie kształcenia specjalnego lub orzeczenia o potrzebie nauczania indywidualnego wydanego przez poradnię psychologiczno – pedagogiczną:

- 1) Szkoła Podstawowa w Swobnicy – 5 uczniów;
- 2) Szkoła Podstawowa w Lubanowie – 4 uczniów;
- 3) Szkoła Podstawowa w Baniach – 3 uczniów;

4) Przedszkole w Baniach – 1 uczeń.

2. Wykaz działań podejmowanych przez szkoły/przedszkole na rzecz uczniów w ramach pomocy psychologiczno – pedagogicznej w roku szkolnym 2022/2023:

Tabela nr 14. Pomoc psychologiczno-pedagogiczna udzielona uczniom (dane z placówek).

Rodzaj udzielonej pomocy	Liczba uczniów objętych pomocą			
	SP Banie	SP Lubanowo	SP Swobnica	Przedszkole w Baniach
Nauczanie indywidualne	0	1	3	0
Realizacja IPET-ów	3	2	2	1
Zajęcia dydaktyczno-wyrównawcze	0	24	11	4
Rewalidacja	3	3	2	1
Zajęcia korekcyjno-kompensacyjne (terapia pedagogiczna)	35	1	24	4
Zajęcia dydaktyczno-wyrównawcze z j. polskiego	0	9	7	0
Zajęcia dydaktyczno-wyrównawcze z matematyki	0	15	4	0
Zajęcia związane z wyborem kierunku kształcenia i zawodu	18	22	0	0
Stała opieka psychologa szkolnego i udzielanie wsparcia w ramach indywidualnych potrzeb uczniów	19	0	0	13
Zajęcia rozwijające kompetencje emocjonalno-społeczne	25	8	8	3
Konsultacje psychologiczno-pedagogiczne	102	10	7	31
Zindywidualizowana ścieżka kształcenia	4	1	1	0

2. Dowóz uczniów do szkół podstawowych oraz przedszkola.

Realizując obowiązki określone w art. 32 ust. 3 i art. 39 ust. 3 ustawy z dnia 14 grudnia 2016 r. Prawo oświatowe, Gmina Banie zapewniła bezpłatny transport i opiekę w czasie przewozu uczniów do przedszkola, oddziałów przedszkolnych w szkołach podstawowych oraz szkół podstawowych na terenie gminy Banie.

Ponadto Gmina realizuje zadania określone w art. 39 ust. 4 ww. ustawy w zakresie zapewnienia uczniom niepełnosprawnym bezpłatnego transportu i opieki w czasie przewozu do najbliższej szkoły podstawowej lub ośrodka.

Tabela nr 15 przedstawia stan realizacji tego obowiązku.

Tabela nr 15. Liczba uczniów dowożonych w roku szkolnym 2022/2023 (wg stanu na dzień 01 maja 2023 r.).

Wyszczególnienie	Liczba uczniów
------------------	----------------

Uczniowie (zakup biletów miesięcznych)		
1.	Przedszkole w Baniach	8
	Szkoła Podstawowa w Lubanowie	31
	Szkoła Podstawowa w Swobnicy	62
	Szkoła Podstawowa w Baniach	133
2.	Razem dowożeni	234
3.	Liczba dzieci w wieku 3-5 lat uczęszczających do przedszkola oraz oddziałów przedszkolnych w szkołach podstawowych (zakup biletów jednorazowych)	45
Razem dowożeni		279
4.	Liczba uczniów niepełnosprawnych, którzy otrzymali zwrot kosztów przejazdu w ramach umowy zawartej między wójtem i rodzicami dziecka niepełnosprawnego	1
5.	Liczba uczniów niepełnosprawnych dowożonych przez gminę	10

W roku szkolnym 2022/2023 łączny koszt dowozu uczniów do szkół podstawowych oraz przedszkola na terenie gminy Banie z tytułu zakupu biletów miesięcznych wyniósł **465 509,46 zł** (za okres wrzesień – grudzień 2022 r. – 168 953,31 zł, za okres styczeń – czerwiec 2023 r. – 296 556,15 zł).

W roku szkolnym 2022/2023 łączny koszt z tytułu zakupu biletów jednorazowych dla dzieci w wieku 3-5 lat uczęszczających do Przedszkola w Baniach oraz oddziałów przedszkolnych zorganizowanych w szkołach podstawowych wyniósł **26 551,80 zł** (za okres wrzesień – grudzień 2022 r. – 9 789,99 zł, za okres styczeń – czerwiec 2023 r. – 16 761,81 zł).

W roku szkolnym 2022/2023 gmina Banie zapewniła bezpłatny transport i opiekę **10 uczniom** niepełnosprawnym zamieszkałym na terenie gminy Banie do Zespołu Szkół Specjalnych w Nowym Czarnowie do Ośrodka Rehabilitacyjno – Edukacyjno – Wychowawczego w Nowielinie (OREW).

3. Pomoc materialna dla uczniów – stypendia za wyniki w nauce lub za osiągnięcia sportowe.

Na podstawie art. 90g ustawy z dnia 7 września 1991 r. o systemie oświaty (Dz. U. z 2022 r. poz. 2230 ze zm.) szkoła może udzielać stypendium za wyniki w nauce lub za osiągnięcia sportowe. Stypendium za wyniki w nauce nie udziela się uczniom klas I–III szkoły podstawowej oraz uczniom klasy IV szkoły podstawowej do ukończenia pierwszego okresu nauki. Stypendium za osiągnięcia sportowe nie udziela się uczniom klas I–III szkoły podstawowej.

W roku szkolnym 2022/2023 dyrektorzy szkół podstawowych przyznali łącznie **48 stypendiów** za wyniki w nauce oraz za osiągnięcia sportowe na łączną kwotę 7 720,00 zł.

Tabela nr 16. Liczba przyznanych stypendiów o charakterze motywacyjnym w roku szkolnym 2022/2023.

Wyszczególnienie	Liczba przyznanych stypendiów za wyniki w nauce	Liczba przyznanych stypendiów za osiągnięcia sportowe	Liczba przyznanych stypendiów ogółem	Kwota

Szkoła Podstawowa w Baniach	11	20	31	5 000,00 zł
Szkoła Podstawowa w Lubanowie	14	0	14	2 000,00 zł
Szkoła Podstawowa w Swobnicy	3	0	3	720,00 zł
Razem	28	20	48	7 720,00 zł

4. Dotacja celowa na dofinansowanie zadań w zakresie wychowania przedszkolnego.

W 2023 r. Gmina Banie otrzymała dotację celową z budżetu państwa na dofinansowanie zadań w zakresie wychowania przedszkolnego w wysokości 186 453,00 zł, natomiast w 2022 r. wykorzystano dotację w kwocie 162 648,00 zł.

5. Dotacja celowa na wyposażenie szkół w podręczniki, materiały edukacyjne lub materiały ćwiczeniowe.

W 2022 r. Gmina Banie otrzymała dotację celową z budżetu państwa na wyposażenie szkół w podręczniki, materiały edukacyjne lub materiały ćwiczeniowe w wysokości 35 776,41 zł.

6. Dotacja celowa na realizację przedsięwzięcia pod nazwą „Poznaj Polskę”.

W 2023 r. Gmina Banie uzyskała środki finansowe w formie dotacji celowej w kwocie 15 000,00 zł z przeznaczeniem na dofinansowanie wycieczek szkolnych związanych z priorytetowymi obszarami edukacyjnymi.

Dotacja celowa na realizację zadania została udzielona pod warunkiem zapewnienia przez Wykonawcę wkładu własnego w łącznej wysokości co najmniej 20 % całkowitego kosztu zadania.

Szkoły, które otrzymały wsparcie finansowe na realizację wycieczek:

- 1) Szkoła Podstawowa im. Marii Skłodowskiej – Curie w Baniach – 15 000,00 zł (wycieczka dla uczniów klas IV-VIII).

8. Wsparcie finansowe w ramach Priorytetu 3 „Narodowego Programu Rozwoju Czytelnictwa 2.0. na lata 2021-2025”.

W 2023 r. Gmina Banie otrzymała dotację celową w kwocie 11 000,00 zł z przeznaczeniem na dofinansowanie zakupu nowości wydawniczych do placówek wychowania przedszkolnego oraz zakup nowości wydawniczych i elementów wyposażenia do bibliotek szkolnych w ramach *Priorytetu 3: Zakup nowości wydawniczych do placówek wychowania przedszkolnego, bibliotek szkolnych i pedagogicznych* dla następujących placówek:

- 1) Szkoła Podstawowa w Swobnicy – 4 000,00 zł,
- 2) Szkoła Podstawowa im. Mikołaja Kopernika w Lubanowie – 4 000,00 zł,
- 3) Przedszkole w Baniach – 3 000,00 zł.

9. Stypendium Rady Gminy Banie.

Na podstawie uchwały nr XVI/122/2020 Rady Gminy Banie z dnia 30 czerwca 2020 r. w sprawie określenia szczegółowych warunków, form i trybu przyznawania stypendiów Rady Gminy Banie w ramach Lokalnego programu wyrównywania szans edukacyjnych oraz wspierania edukacji uzdolnionych dzieci i młodzieży uczęszczającej do szkół podstawowych, dla których organem prowadzącym jest Gmina Banie (Dz.

2022/2023 przyznano 10 uczniom szkół podstawowych z terenu gminy Banie stypendium Rady Gminy Banie za wyniki w nauce na łączną kwotę 8.600,00 zł, tj.:

- 1) Szkoła Podstawowa im. Mikołaja Kopernika w Lubanowie - 3 uczniów,
- 2) Szkoła Podstawowa im. Marii Skłodowskiej – Curie w Baniach – 6 uczniów,
- 3) Szkoła Podstawowa w Swobnicy – 1 uczeń.

10. Międzynarodowa współpraca szkół w zakresie edukacji.

Szkoła Podstawowa w Swobnicy realizowała projekt w partnerstwie ze szkołą niemiecką w Lichterfelde. Projekt pn. „Polskie góry miejscem uprawiania sportu, nauki i turystyki” miał na celu integrację młodzieży szkolnej oraz naukę języka niemieckiego. Wartość projektu: 59 497,76 zł. Kwota pozyskanych środków przez szkołę: 31 500,00 zł.

VI. Finansowanie zadań oświatowych.

W 2022 r. wydatki na oświatę stanowiły 30,09 % ogólnych wydatków bieżących budżetu Gminy Banie. Szczegółowe rozliczenie poniesionych wydatków stanowi i stanowić będzie treść sprawozdania z wykonania budżetu Gminy Banie za rok budżetowy 2022 i 2023.

W 2022 r. na realizację zadań oświatowych wydatkowano kwotę w wysokości 10 696 690,65 zł. Na 2022 r. Gmina Banie otrzymała subwencję oświatową w kwocie 5 560 647,00 zł, która stanowi 51,98 % ogółu środków przeznaczonych na zadania oświatowe.

W 2022 r. w zakresie realizacji zadań oświatowych wydatkowano środki własne gminy w wysokości 5 136 043,65 zł, co stanowi 48,02% ogółu środków przeznaczonych na zadania oświatowe.

Na 2023 r. Gmina Banie otrzymała subwencję oświatową w kwocie 6 086 920,00 zł. Po zmianach subwencja oświatowa wynosi 6 103 199,00 zł.

VII. Wyniki nadzoru pedagogicznego sprawowanego przez Zachodniopomorskiego Kuratora Oświaty w roku szkolnym 2022/2023 w poszczególnych szkołach.

W roku szkolnym 2022/2023 w ramach nadzoru pedagogicznego zostały przeprowadzone kontrole w Szkole Podstawowej im. Marii Skłodowskiej – Curie w Baniach oraz Przedszkolu w Baniach.

Poniższa tabela przedstawia zakres oraz wyniki kontroli.

Kontrolujący/zakres przeprowadzonej kontroli	Wyniki/zalecenia
Kuratorium Oświaty w Szczecinie – organizacja i udzielanie pomocy psychologiczno – pedagogicznej uczniowi w Szkole Podstawowej w Baniach.	Nie wydano zaleceń.
Kuratorium Oświaty w Szczecinie – zgodność z przepisami prawa zwiększenia dostępności i jakości wsparcia udzielanego dzieciom przez nauczycieli specjalistów, w tym pedagogów specjalnych.	Nie wydano zaleceń.

Inwestycje

1. „Zagospodarowanie terenu wokół jeziora Dłużec w Baniach w celu poprawy kondycji zdrowotnej mieszkańców gminy Banie”. Koszt realizacji 4.487.951,95 zł.



- Przebudowa drogi gminnej Kunowo – Linie 9 dz. 218/2, 257/4, 76/3, 206, 59/1 obręb Kunowo, wykonawca STRABAG Sp. z o.o. Pruszków za kwotę 1 692 412,94 zł brutto z tego dofinansowanie z Rządowego Funduszu Polski Ład Program Inwestycji Strategicznych 1 377 500,00 zł brutto;

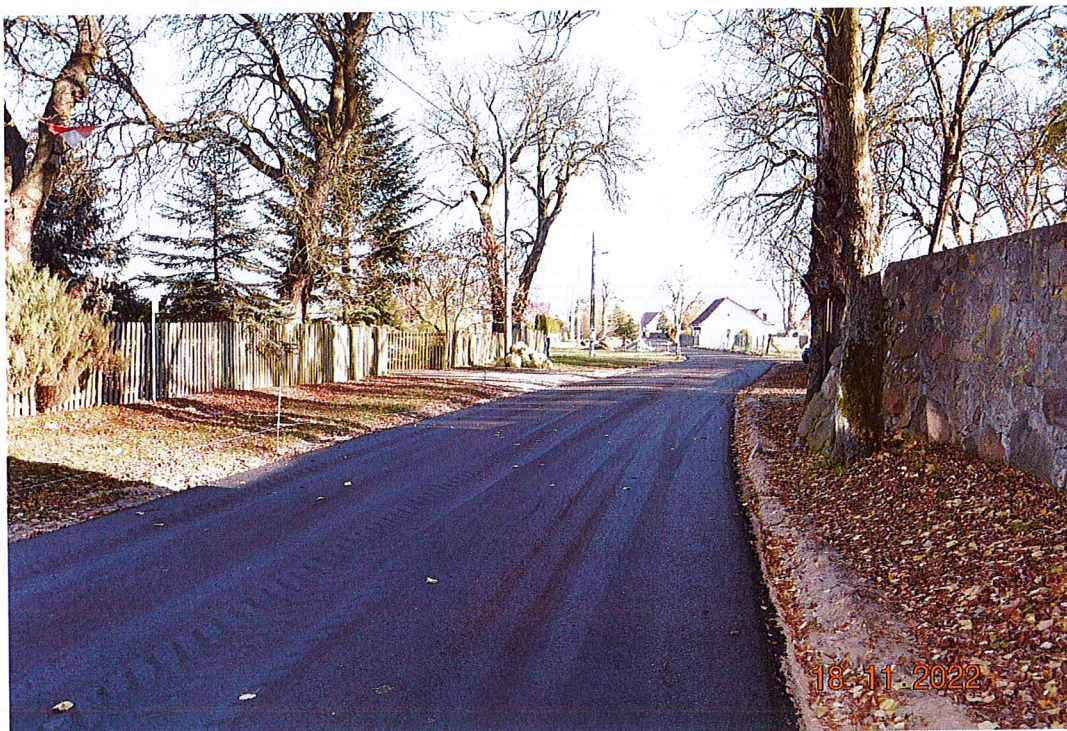

- „Przebudowa dróg parkowych w Baniach” – P.B.ISOBAU-POLSKA JAROSŁAW STACHERZAK – 113729,74zł brutto





4. „Naprawa odcinka drogi Parnica – Czarnowo” AgroVerde Banie – 56580,00 zł brutto
5. Uzupelnienie wyrw w poboczu drogi Gornowo – Dlusko Gryfinskie – 19 000,00 zł (brutto)
6. Remont drogi Kunowo – Parnica – AgroVerde Banie – 57810,00 zł brutto
7. „Remont chodnika przy ul. Targowej i Grunwaldzkiej oraz remont wyjazdu w drogę dz. nr 296 obręb Banie 1- DANKOM Daniel Błazkiewicz Lisie Pole – 19178,78 zł brutto
8. „Remont schodów terenowych wraz z przyległym chodnikiem przy Szkole Podstawowej, ul. Sportowa DANKOM Daniel Błazkiewicz Lisie Pole - 98049,45 zł brutto
9. „Remont chodnika przy Szkole Podstawowej w Baniach ul. Sportowa DANKOM Daniel Błazkiewicz Lisie Pole – 65871,67 zł brutto
10. Remont drogi ul. Jeziorna w Baniach AgroVerde Banie – 24354,00 zł brutto
11. Remont drogi wewnętrznej Skotniki – Karpniki AgroVerde Banie 56580,00 zł brutto
12. Malowanie oznakowania poziomego dróg gminnych AgroVerde Banie 11808,00 zł brutto
13. Wykonano zadanie „ Przebudowa ulic w miejscowości Banie (ul. Pocztowa, ul. B. Chrobrego, ul. Sportowa, ul. Szkolna, ul. Ogrodowa, obręb Banie 1”, wykonawcą była firma DANKOM Daniel Błazkiewicz, wybrana w postępowaniu przetargowym w trybie podstawowym bez negocjacji, wartość zadania brutto 4 318 824,11 zł z czego wkład Gminy to 423 824,11 zł a kwota 3 895 000,00 zł jest dofinansowaniem z Rządowego Funduszu Polski Ład: Program Inwestycji Strategicznych



14. Wyłoniono wykonawcę w drodze przetargu nieograniczonego, zawarto umowę i dostarczono zamiatarkę komunalną. Zakup dokonany w ramach Rządowego Funduszu Polski Ład: Program Inwestycji Strategicznych- III Edycja PGR, wartość zadania 852 340,80 zł, wartość dofinansowania 710 000,00 zł. Wykonawcą zadania była firma AGAPIT Sp. z o.o. Sp. k. z Olsztyna.



15. W dniu 04.08.2023 r. nastąpiło podpisanie umowy na zadanie „Wymiana bramek i zakup wiat dla zawodników rezerwowych oraz zabezpieczenia medycznego na boisku sportowym w Babinku”. Wartość projektu 53 000 zł, dofinansowanie 26 000 zł ze środków budżetu Województwa Zachodniopomorskiego.



16. Sołectwo Swobnica w ramach Grantów Sołeckich zrealizowało zadanie „Zagospodarowanie przestrzeni rekreacyjnej w Swobnicy” wartość projektu 15 000 zł, wartość dofinansowania z Urzędu Marszałkowskiego 15 000 zł.



17. Sołectwo Dłusko Gryfińskie w ramach Grantów Sołeckich zrealizowało zadanie „Rewitalizacja miejsc aktywności i odpoczynku sołectwa Dłusko Gryfińskie” wartość projektu 17 500 zł, wartość dofinansowania z Urzędu Marszałkowskiego 15 000 zł.



18. Dokonano remontu mieszkań dla pogorzalców w budynku mieszkalnym przy ul. Jagiellońskiej 4/4 i przy Bolesława Chrobrego 27/2. Zadanie zrealizowała Firma Zwoliński Józef. Koszt zadania wartość brutto 35 00,00 zł.
19. Zlecono przegląd instalacji elektrycznych we wszystkich nieruchomościach Gminy Banie. Zadanie realizuje firma P.H.U „ELEKTROPROFIL” Filip Trzebowski z Grudziądza. Koszt zadania 11 600,00 zł.
20. Wpisano do Gminnej Ewidencji Zabytków budynek przy Targowej 19 (GS/Pomorzanka).
21. Dokonano rozbiórki pogorzelska przy ulicy Sosnowej 9. Zadanie będzie realizować Firma WYKONYWANIE ROBÓT BUDOWLANYCH „WOJCIECH” Piotr Wojciechowski z Pyrzyc. Koszt zadania wartość brutto 52 890,00 zł.
22. Podpisana i realizowana umowa na remont dachu przy ulicy Myśluborskiej 2 (przychodnia Panaceum) Zadanie będzie realizować Firma WYKONYWANIE ROBÓT BUDOWLANYCH „WOJCIECH” Piotr Wojciechowski z Pyrzyc. Koszt zadania wartość brutto 41 000,00 zł.
23. Wymiana rynien, części instalacji elektrycznej, zwiększenie mocy w świetlicy w Piasecznie. Zadanie realizowała Firma P.U ELEKTRO-BUD Ireneusz Lewandowski Koszt zadania wartość brutto 8 826,48 zł
24. Wykonano szlamowanie komina mieszkania komunalnego Kunowo 37/1- Jadwiga Karpińska Zadanie zrealizowała firma kominiarska Orell ze Szczecina. Koszt zadania 3 500,00 zł.
25. Dokonano remontu pokrycia dachowego w miejscowości Lubanowo 18/2 - Kwaśniewski Edward. Zadanie zrealizowała firma: WYKONYWANIE ROBÓT BUDOWLANYCH “WOJCIECH” Wojciechowski Piotr, Plac Wolności 2E/1, 74-200 Pyrzyce zgodnie z umową nr SPU.2510.14.2022.KK.2023.AP . Koszt zadania 47 520,00 zł brutto.
26. Zlecono wykonanie barierki przy świetlicy w Rożnowie. Zadanie zrealizuje firma „ROM GROT,, Karaczun Roman. Koszt zadania 9 400,00 zł brutto.
27. Dokonano remontu mieszkania dla pogorzalców w budynku mieszkalnym przy ul. Jagiellońskiej 4/1. Zadanie realizowała firma P.U ELEKTRO-BUD Ireneusz Lewandowski. Koszt zadania wartość brutto 20 000,00 zł.
28. Przeprowadzono roboty budowlane, polegające na wykonaniu prac remontowo-zabezpieczających przy zamku wpisanym do rejestru zabytków-zamek joannitów w Swobnicy. Zadanie realizuje firma WYKONYWANIE ROBÓT BUDOWLANYCH „WOJCIECH” Piotr Wojciechowski z Pyrzyc. Koszt zadania: 39 000,00 zł brutto.
29. Zlecono wykonanie dokumentacji projektowo-kosztorysowej na zadanie „Budowa nowego boiska wielofunkcyjnego wraz z zadaszeniem o stałej konstrukcji przy SP im. Mikołaja Kopernika w Lubanowie”. Zadanie realizuje firma : Primtech Szymon Kita ul. Sienkiewicza 4/6, 42-600 Tarnowskie Góry. Zadanie będzie kosztować : 94 710,00 zł brutto .
30. Podpisano umowę na pełnienie funkcji inspektora nadzoru inwestorskiego nad zadaniem „Modernizacja kompleksu sportowego „ Moje boisko -Orlik 2012” w Baniach”. Umowę podpisała firma : LECH-BUD PROJEKTOWANIE I NADZORY BUDOWLANE Leszek Rajfur, ul. Polna 7/4, 74-500 Chojna. Koszt zadania 10 000,00 zł brutto.

31. Zrealizowano zadanie pn. „Modernizacja kompleksu sportowego ” Moje boisko -Orlik 2012” w Baniach”. Zadanie wykonała firma : Solid-Stet Sp. z o.o. Sp. k. ul. Międzyparkowa 12a/6,71-346 Szczecin. Koszt zadania : 242 888,10 zł brutto.



32. Zakupiono i wymieniono 2 szt. drzwi do świetlicy w Piasecznie. Zadanie zrealizowała firma Multipol Rzeczyscy Spółka Komandytowa ul. Polna 2,74-500 Chojna. Koszt zadania 12 195,09 zł brutto.

33. Naprawiono piece kaflowe w mieszkaniach komunalnych (Kunowo 44/5 oraz przy ul. Jagiellońskiej 4/3). Zadanie wykonała firma USŁUGI ZDUŃSKIE I TRANSPORTOWE Ryszard Polewczak ul. Kościuszki 6,74-200 Pyrzyce. Koszt zadania 8 532,00 zł brutto.
34. Wykonano remont łazienek w szatni sportowej na boisku w Swobnicy. Remont wykonała firma USŁUGI BUDOWLANE Łukasz Durasiewicz Kamienny Jaz, 74-500 Chojna. Koszt wykonanego remontu to 16 000,00 zł brutto.
35. Wykonano nowe przyłącze elektryczne w budynku komunalnym przy ul. Jagiellońskiej 4 w Baniach. Zlecenie wykonała firma : USŁUGI ELEKTRYCZNE Michał Samoraj ul. Bol. Chrobrego /1, Banie. Koszt zadania 6 300,00 zł brutto.
36. Zlecono naprawę pieców kaflowych w lokalu komunalnym w Dłużynie 8/2. Zadanie wykona firma USŁUGI ZDUŃSKIE I TRANSPORTOWE Ryszard Polewczak ul. Kościuszki 6,74-200 Pyrzyce. Koszt zadania 9072,00 zł brutto.
37. Wykonano opracowanie projektu oraz kosztorysu inwestorskiego i wykonawczego dla zadania polegającego na „Poprawa charakterystyki energetycznej budynku remizy poprzez izolację fundamentów i posadzki garażu w budynku OSP Banie” - program remiza.
Zadanie zrealizowała firma LECH-BUD PROJEKTOWANIE I NADZORY BUDOWLANE Leszek Rajfur, ul. Polna 7/4, 74-500 Chojna. Koszt zadania 3 500,00 zł brutto.
38. Wykonano zalecenia kominiarskie dla 14 lokali komunalnych. Zadanie wykonała firma : USŁUGI KOMINIARSKIE Orell Adam, ul. Mickiewicza 3/LU 4, 70-383 Szczecin. Koszt zadania 16 092,00 zł brutto.
39. Dokonano odbioru technicznego budynku i zagospodarowania terenu Centrum Kulturalno – Sportowego w Lubanowie. Zadanie realizowała firma STB Sp. z o.o. z Myśliborza za kwotę 4.094.958,00 zł.



40. Wykonano nowe pokrycie dachu z papy i przebudowę komina nad Świetlicą wiejską w Rożnowie. Koszt robót 17.550,00 zł. Prace wykonał Wykonywanie Robót Budowlanych „Wojciech” Piotr Wojciechowski Pyrzyce.
41. Dokonano remontu lokalu przy ul. Grunwaldzkiej 16/4 Baniach za kwotę 18 135,48 zł. Remont polegał na wymianie pieca c.o., wymianie zaworów, demontażu i montażu grzejników, wymianie podgrzewacza wody, zakupie i wymianie pieca kominkowego z płaszczem wodnym, remoncie łazienki polegającym na wymianie instalacji wod-kan oraz wymianie urządzeń i armatury, demontażu płytek i tynkowaniu ścian.
42. Wykonano nowe pokrycie dachu z papy nad niższą częścią budynku Świetlicy wiejskiej w Piasecznie. Koszt robót 12.150,00 zł. Prace wykonał Wykonywanie Robót Budowlanych „Wojciech” Piotr Wojciechowski Pyrzyce.
43. Wykonano nowe pokrycie dachu z papy nad sanitariatami przy sali „Pomorzanka” przy ul. Targowej 19. Koszt robót 11.291,40 zł. Prace wykonał Wykonywanie Robót Budowlanych „Wojciech” Piotr Wojciechowski Pyrzyce.
44. Wykonano podest z kostki polbrukowej 60m² przy świetlicy w Dłużynie-przedłużenie obecnego podestu. Koszt robót 3 374,00 zł. Prace wykonała firma usługowa Daniel Pyra z Gryfina.
45. Podpisano umowę na ulepszenie lokalu gminnego -Lubanowo 63/3 (Irena Tkacz) na wymiana 3 szt. drzwi wewnętrznych. Koszt ulepszenia 2 229,95 zł.
46. Podpisano umowę na ulepszenie lokalu gminnego- Rożnowo 5/2 (Irena Wypych) na wykonanie posadzki w łazience. Koszt ulepszenia 2 712,59 zł.
47. Wszczęto postępowanie na wykonanie projektu zmiany MPZP dla siłowni wiatrowych w obrębie Sosnowo – gmina Banie. Wybrany wykonawca: Pracownia Urbanistyczna PLAN2 Magdalena Kalinowska z Poznania. Koszt zadania wartość brutto 17.589,00 zł. Aktualnie trwają prace nad projektem MPZP.
48. Zamontowano lampy uliczne solarne i hybrydowe na terenie gminy Banie. Zadanie zrealizowała firma EI-Przem&Form Light Sp. z o.o. Nowe Dąbie 67b, 89-210 Łabiszyn. Pierwsza umowa na kwotę 110085,00 zł:
Banie ul. Lipowa 3 szt.

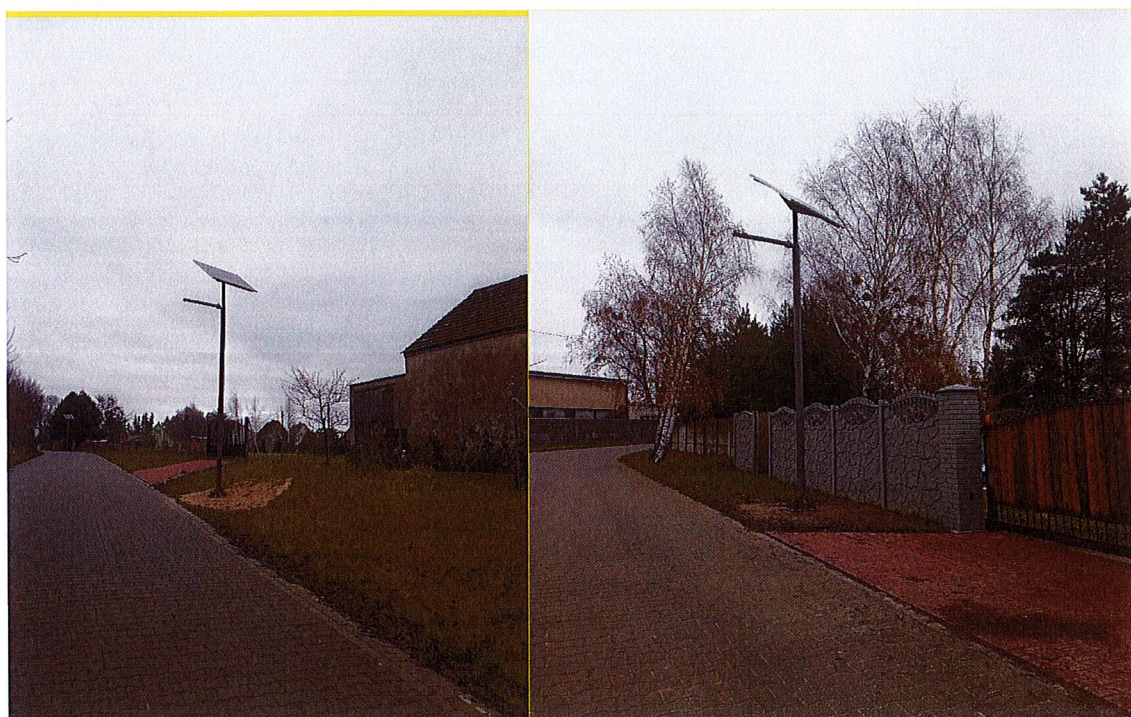



ul. Brzozowa 2 szt.



ul. Baniewicka 1 szt.



Baniewice 2 szt.



Piaseczno 2 szt.



Dłużyna 1 szt.



Babinek 1 szt.



Górnowo 1 szt.





49. Przekazano nieodpłatnie kotłownię:

przy Grunwaldzkiej 12 i przy Sosnowej 9 Wspólnotom Mieszkaniowym reprezentowanym przez PACTUM Zarządzanie i Nieruchomości Sp. z o.o. z Chojny;
przy Myśliborskiej 2 Przychodni Panceum.

50. Przy ul. Ogrodowej na działce 20/4 ZGDO ulokowano dwa blaszane kontenery na odpady komunalne wytwarzane przez gospodarstwa domowe mające podpisaną umowę z ZGDO na odbiór odpadów. Raz w miesiącu w pierwszy wtorek miesiąca można oddać 3 rodzaje odpadów (meble, sprzęt elektroniczno-elektryczny, opony).

51. Wykonano docieplenie ścian wewnątrz budynku w lokalu mieszkalnym znajdującym się przy ul. Grunwaldzkiej 6/4 w Baniach. Zadanie zrealizowała firma USŁUGI OGÓLNOBUDOWLANE Jerzy Lewandowski ul. Ciasna 7/8, Banie. Koszt zadania wyniósł 5 180,05 zł brutto.

52. Zamontowano poręczę na klatce schodowej w budynku przy ul. Grunwaldzkiej 6 w Baniach. Koszt zadania to 1196,36 zł, prace wykonał pracownik gospodarczy UG Banie.

53. Wykonano prace polegające na szpachlowaniu i malowaniu uszkodzonych ścian i sufitu w świetlicy wiejskiej w Baniewicach. Naprawy dokonała firma : WYKONYWANIE ROBÓT BUDOWLANYCH „WOJCIECH” Plac Wolności 2E/1, 74-200 Pyrzyce, Piotr Wojciechowski za kwotę 2 000,00 zł brutto.

54. Wymieniony został piec w kuchni w lokalu mieszkalnym przy ul. Jagiellońskiej 4/3 w Baniach. Wymiany dokonał PM Pavlo Lisinchuk ul. Łokietka 5/2, 70-256 Szczecin. Koszt zadania wyniósł : 2 839,00 zł brutto.

55. Zamontowano 13 szt. grzejników elektrycznych w lokalu przy ul. Grunwaldzkiej 5/1 oraz 5/2 w Baniach na skutek zmiany sposobu ogrzewania tych mieszkań. Zadanie zrealizowała firma : P.H.U

ELEKTROFIL Filip Trzebowski ul. Piłsudskiego 58/2, 86-300 Grudziądz. Koszt zadania : 28 000,00 zł brutto .

56. Wykonano wentylację w łazience w budynku przy ul. Jagiellońskiej 4/1 oraz w świetlicy wiejskiej w Rożnowie. Zadanie wykonała firma : USŁUGI OGÓLNOBUDOWLANE Jerzy Lewandowski ul. Ciasna 7/8, Banie. Koszt zadania wyniósł 2 637,50 zł brutto.
57. Zamontowano grzejniki elektryczne (5szt.) w świetlicy w Rożnowie. Zadanie zrealizowała firma : P.H.U ELEKTROFIL Filip Trzebowski ul. Piłsudskiego 58/2, 86-300 Grudziądz. Koszt zadania : 7 000,00 zł brutto.
58. Zrealizowano umowę na dostawę i montaż 3 grzejników elektrycznych w lokalu mieszkalnym w Swobnicy 1/8. Zadanie zrealizowała firma KMK Krystyna Madałkiewicz, ul. 1 Maja 9a, 74-300 Myślibórz. Koszt zadania 3 600,00 zł
59. Wynajęto elementy iluminacji świątecznej z ENEA Oświetlenia sp. z o.o. ul. Ku Słońcu 34, 71-080 Szczecin. Koszt wynajmu : 31 597,22 zł brutto.
60. Zrealizowano umowę na dostawę i montaż 4 grzejników elektrycznych w lokalu mieszkalnym w Swobnicy 1/3. Zadanie zrealizowała firma KMK Krystyna Madałkiewicz, ul. 1 Maja 9a, 74-300 Myślibórz. Koszt zadania 5 300,00 zł
61. Zrealizowano umowę na dostawę i montaż 5 grzejników elektrycznych w lokalu mieszkalnym w Baniach przy ul. Grunwaldzkiej 6/6. Zadanie zrealizowała firma KMK Krystyna Madałkiewicz ul. 1 Maja 9a, 74-300 Myślibórz. Koszt zadania 5 330,00 zł.
62. Zrealizowano umowę na dostawę i montaż 4 grzejników elektrycznych w lokalu mieszkalnym w Baniach przy ul. Grunwaldzkiej 6/4. Zadanie zrealizowała firma KMK Krystyna Madałkiewicz, ul. 1 Maja 9a, 74-300 Myślibórz. Koszt zadania 5 200,00 zł.
63. Zrealizowano umowę na dostawę i montaż 4 grzejników elektrycznych w lokalu mieszkalnym w Baniach przy ul. Grunwaldzkiej 6/2. Koszt zadania 4 400,01 zł.
64. Przystąpiono do prac projektowych na termomodernizację budynku Urzędu Gminy w Baniach

Melioracje urządzeń wodnych na terenie Gminy Banie

We współpracy z Rejonowym Związkiem Spółek Wodnych w Chojnie, wykonano konserwację następujących urządzeń melioracyjnych:



m. Banie, Parnica i Baniewice:

- konserwacja rowów - 244 mb
- oczyszczenie studni 2 szt.,
- przepust 14 mb
- naprawa przyczółków betonowych



m. Lubanowo i Piaseczno:

- konserwacja rowów – Piaseczno 400 mb/ Lubanowo 170 mb
- oczyszczenie i konserwacja rurociągu – 60 mb
- oczyszczenie studni 2 szt.,
- przepust – 16 mb



m. Banie, ul. Dworcowa

- konserwacja rowów - 368 mb
- oczyszczenie i konserwacja rurociągu – 30 mb
- przepust – 26 mb

Roboty te wykonano za łączną kwotę **16 470,88 zł**

Realizacja uchwał Rady Gminy Banie za 2023 r.

L.p.	Uchwała Nr, z dnia, w sprawie	Realizacja
1.	Uchwała NR XXXIV/291/2023 Rady Gminy Banie z dnia 8 lutego 2023 r. w sprawie zmiany budżetu Gminy Banie na 2023 r.	Uchwała weszła w życie z dniem podjęcia. Uchwała została przesłana do RIO dn. 13.02.2023 r. oraz do Zachodniopomorskiego Urzędu Woj. celem ogłoszenia w Dz. Urz. Woj. Zachodniopomorskiego. Ogłoszona dn. 17.02.2023 r. pod poz. 1242
2.	Uchwała NR XXXIV/292/2023 Rady Gminy Banie z dnia 8 lutego 2023 r. w sprawie zmian Wieloletniej Prognozy Finansowej Gminy Banie na lata 202-2028	Uchwała weszła w życie z dniem podjęcia. Uchwała została przesłana do RIO dn. 13.02.2023 r.
3.	Uchwała NR XXXIV/293/2023 Rady Gminy Banie z dnia 8 lutego 2023 r. w sprawie udzielenia dotacji celowej dla instytucji kultury Domu Kultury w Baniach	Uchwała weszła w życie z dniem podjęcia. Uchwała została przesłana do RIO Szczecin w dn. 13.02.2023 r.

4.	Uchwała Nr XXXIV/294/2023 Rady Gminy Banie z dnia 8 lutego 2023 r. w sprawie przystąpienia Gminy Banie do realizacji Programu "Korpus Wsparcia Seniorów" na rok 2023	Uchwała weszła w życie z dniem podjęcia. Uchwała została przesłana do Wojewody Zachodniopomorskiego dn. 13.02.2023 r.
5.	Uchwała NR XXXIV/295/2023 Rady Gminy Banie z dnia 8 lutego 2023 w sprawie udzielenia dotacji dla instytucji kultury Gminnej Biblioteki Publicznej w Baniach	Uchwała weszła w życie z dniem podjęcia. Uchwała została przesłana do RIO dn. 13.02.2023 r.
6.	Uchwała NR XXXV/296/2023 Rady Gminy Banie z dnia 27 kwietnia 2023 w sprawie zmiany budżetu Gminy Banie na 2023 r.	Uchwała weszła w życie z dniem podjęcia. Uchwała została przesłana do RIO dn. 28 kwietnia 2023 r. oraz do Zachodniopomorskiego Urzędu Woj. celem ogłoszenia w Dz. Urz. Woj. Zachodniopomorskiego. Ogłoszona dn. 04.05.2023 r. pod poz. 2782.
7.	Uchwała NR XXXV/297/2023 Rady Gminy Banie z dnia 27 kwietnia 2023 r. w sprawie <u>zmian Wieloletniej Prognozy Finansowej Gminy Banie na lata 2023-2028</u>	Uchwała weszła w życie z dniem podjęcia Uchwała została przesłana do RIO dn. 28 kwietnia 2023 r.
8.	Uchwała NR XXXV/298/2023 Rady Gminy Banie z dnia 27 kwietnia 2023 r. w sprawie przyjęcia „Programu opieki nad zwierzętami bezdomnymi oraz zapobiegania bezdomności zwierząt na terenie Gminy Banie w 2023 r.”	Uchwała weszła w życie 14 dni od ogłoszenia w Dz. Urz. Woj. Zachodniopomorskiego. Uchwała została przesłana do Wojewody Zachodniopomorskiego dn. 28 kwietnia 2023 r. oraz do Zachodniopomorskiego Urzędu Woj. celem ogłoszenia w Dz. Urz. Woj. Zachodniopomorskiego. Ogłoszona dn. pod poz..
9.	Uchwała NR XXXV/299/2023 Rady Gminy Banie z dnia 27 kwietnia 2023 r. w sprawie odstąpienia od przetargowego trybu zawarcia umowy najmu lokalu użytkowego	Uchwała weszła w życie z dniem podjęcia. Uchwała została przesłana do Wojewody Zachodniopomorskiego dn. 28 kwietnia 2023 r.
10.	Uchwała NR XXXV/300/2023 Rady Gminy Banie z dnia 28 kwietnia 2023 r. w sprawie odstąpienia od przetargowego trybu zawarcia umowy dzierżawy	Uchwała weszła w życie z dniem podjęcia. Uchwała została przesłana do Wojewody Zachodniopomorskiego dn. 28 kwietnia 2023 r.
11.	Uchwała NR XXXV/301/2023 Rady Gminy Banie z dnia 27 kwietnia 2023 r. zmieniająca uchwałę Nr VIII/18/2018 z dnia 19 grudnia 2018 r. w sprawie podwyższenia kryterium dochodowego uprawniającego do przyznania świadczenia pieniężnego w formie zasiłku celowego na zakup posiłku lub żywności dla osób objętych wieloletnim programem „Posiłek w szkole i w domu” na lata 2019-2023	Uchwała weszła w życie po upływie 14 dni od ogłoszenia w Dz. Urz. Woj. Zachodniopomorskiego. Uchwała została przesłana do Wojewody Zachodniopomorskiego dn. 28 kwietnia 2023 r. oraz do Zachodniopomorskiego Urzędu Woj. celem ogłoszenia w Dz. Urz. Woj. Zachodniopomorskiego. Ogłoszona dn. 04.05.2023 r. pod poz. 2785
12.	Uchwała NR XXXV/302/2023 Rady Gminy Banie z dnia 27 kwietnia 2023 r. w sprawie określenia zasad sprawiania pogrzebów oraz zwrotu kosztów pogrzebów realizowanych przez Gminę Banie	Uchwała weszła w życie po upływie 14 dni od ogłoszenia w Dz. Urz. Woj. Zachodniopomorskiego. Uchwała została przesłana do Wojewody Zachodniopomorskiego dn. 28 kwietnia 2023 r. oraz do Zachodniopomorskiego Urzędu Woj. celem ogłoszenia w Dz. Urz. Woj. Zachodniopomorskiego. Ogłoszona dn. 04.05.2023 r. pod poz. 2788
13.	Uchwała NR XXXV/303/2023 Rady Gminy Banie z dnia 27 kwietnia 2023 r. w sprawie wyrażenia zgody na zawarcie porozumienia w celu umożliwienia korzystania z usług środowiskowego Domu Samopomocy w Gryfinie przez mieszkańców Gminy Banie	Uchwała weszła w życie z dniem podjęcia. Uchwała została przesłana do Wojewody Zachodniopomorskiego dn. 28 kwietnia 2023 r.
14.	Uchwała NR XXXV/304/2023 Rady Gminy Banie z dnia 27 kwietnia 2023 r. w	Uchwała weszła w życie po upływie 14 dni od ogłoszenia w Dz. Urz. Woj. Zachodniopomorskiego.

	sprawie zaliczenia drogi do kategorii dróg gminnych	Uchwała została przesłana do Wojewody Zachodniopomorskiego dn. 28 kwietnia 2023 r. oraz do Zachodniopomorskiego Urzędu Woj. celem ogłoszenia w Dz. Urz. Woj. Zachodniopomorskiego. Ogłoszona dn. 04.05.2023 r. pod poz. 2781
15.	Uchwała NR XXXV/305/2023 Rady Gminy Banie z dnia 27 kwietnia 2023 r. zmieniająca uchwałę w sprawie wymiaru czasu bezpłatnego nauczania, wychowania i opieki oraz wysokości opłat za korzystanie z wychowania przedszkolnego w czasie przekraczającym ten wymiar zajęć w publicznych przedszkolach i oddziałach przedszkolnych w publicznych szkołach podstawowych, dla których organem prowadzącym jest Gmina Banie	Uchwała weszła w życie z dniem 1 września 2023 r. Uchwała została przesłana do Wojewody Zachodniopomorskiego dn. 28 kwietnia 2023 r. oraz do Zachodniopomorskiego Urzędu Woj. celem ogłoszenia w Dz. Urz. Woj. Zachodniopomorskiego. Ogłoszona dn. 04.05.2023 r. pod poz. 2789
16.	Uchwała NR XXXV/306/2023 Rady Gminy Banie z dnia 27 kwietnia 2023 r. w sprawie określenia sezonu kąpielowego i wykazu kąpielisk na terenie Gminy	Uchwała weszła w życie z dniem podjęcia. Uchwała została przesłana do Wojewody Zachodniopomorskiego dn. 28 kwietnia 2023 r. oraz do Zachodniopomorskiego Urzędu Woj. celem ogłoszenia w Dz. Urz. Woj. Zachodniopomorskiego. Ogłoszona dn. 04.05.2023 r. pod poz. 2790
17.	Uchwała NR XXXV/307/2023 Rady Gminy Banie z dnia 27 kwietnia 2023 r. w sprawie wyrażenia zgody na przystąpienie Gminy Banie do Porozumienia określającego zasad współpracy przy programowaniu i wdrażaniu przez jednostki samorządu terytorialnego Innych Instrumentów Terytorialnych dla Partnerstwa Powiatu Gryfińskiego	Uchwała weszła w życie z dniem podjęcia. Uchwała została przesłana do Wojewody Zachodniopomorskiego dn. 28 kwietnia 2023 r.
18.	Uchwała NR XXXV/308/2023 Rady Gminy Banie z dnia 27 kwietnia 2023 r. w sprawie przyjęcia Regulaminu Cmentarzy Komunalnych na terenie gminy Banie oraz ustalenia cennika opłat za korzystanie z tych cmentarzy i urządzeń cmentarnych	Uchwała weszła w życie po upływie 14 dni od ogłoszenia w Dz. Urz. Woj. Zachodniopomorskiego. Uchwała została przesłana do Wojewody Zachodniopomorskiego dn. 28 kwietnia 2023 r. oraz do Zachodniopomorskiego Urzędu Woj. celem ogłoszenia w Dz. Urz. Woj. Zachodniopomorskiego. Ogłoszona dn. 04.05.2023 r. pod poz. 2791
19.	Uchwała NR XXXVI/309/2023 Rady Gminy Banie z dnia 30 maja 2023 r. w sprawie zmiany budżetu Gminy Banie na 2023 r.	Uchwała weszła w życie z dniem podjęcia. Uchwała została przesłana RIO Szczecin dn. 30 maja 2023 r. oraz do Zachodniopomorskiego Urzędu Woj. celem ogłoszenia w Dz. Urz. Woj. Zachodniopomorskiego. Ogłoszona dn. 02.06.2023 r. pod poz. 3251
20.	Uchwała NR XXXVI/310/2023 Rady Gminy Banie z dnia 30 maja 2023 r. w sprawie zmian Wieloletniej Prognozy Finansowej Gminy Banie na lata 202-2028	Uchwała weszła w życie z dniem podjęcia. Uchwała została przesłana do RIO Szczecin dn. 30 maja 2023 r.
21.	Uchwała NR XXXVI/311/2023 Rady Gminy Banie z dnia 30 maja 2023 r. w sprawie wyrażenia zgody na ustanowienie służebności przesyłu na rzecz Banie 4 Sp. z o. o. Sp. J., Pl. Władysława Andersa 7, 61-894 Poznań	Uchwała weszła w życie z dniem podjęcia. Uchwała została przesłana do Wojewody Zachodniopomorskiego dn. 30 maja 2023 r.
22.	Uchwała NR XXXVII/312/2023 Rady Gminy Banie z dnia 29 czerwca 2023 r. w sprawie udzielenia Wójtowi Gminy Banie wotum zaufania	Uchwała weszła w życie z dniem podjęcia. Uchwała została przesłana do Wojewody Zachodniopomorskiego oraz RIO Szczecin dn. 30 czerwca 2023 r.
23.	Uchwała NR XXXVII/313/2023 Rady Gminy Banie z dnia 29 czerwca 2023 r. w sprawie zatwierdzenia sprawozdania finansowego Gminy Banie za 2022 r. wraz ze sprawozdaniem z	Uchwała weszła w życie z dniem podjęcia. Uchwała została przesłana do Wojewody Zachodniopomorskiego oraz RIO Szczecin dn. 30 czerwca 2023 r.

	wykonania budżetu Gminy Banie za 2022 r.	
24.	Uchwała NR XXXVII/314/2023 Rady Gminy Banie z dnia 29 czerwca 2023 r. w sprawie absolutorium z tytułu wykonania budżetu Gminy Banie za rok 2022	Uchwała weszła w życie z dniem podjęcia. Uchwała została przesłana do Wojewody Zachodniopomorskiego oraz RIO Szczecin dn. 30 czerwca 2023 r.
25.	Uchwała NR XXXVII/315/2023 Rady Gminy Banie z dnia 29 czerwca 2023 r. w sprawie zmiany uchwały budżetowej Gminy Banie na rok 2023	Uchwała weszła w życie z dniem podjęcia. Uchwała została przesłana do RIO dn. 30.06.2023 r. oraz do Zachodniopomorskiego Urzędu Woj. celem ogłoszenia w Dz. Urz. Woj. Zachodniopomorskiego. Ogłoszona dn. 05.07.2024 r. pod poz. 3765
26.	Uchwała NR XXXVII/316/2023 Rady Gminy Banie z dnia 29 czerwca 2023 r. w sprawie zmiany Wieloletniej Prognozy Finansowej Gminy Banie na lata 2023-2028	Uchwała weszła w życie z dniem podjęcia. Uchwała została przesłana do RIO Szczecin dn. 30 czerwca 2023 r.
27.	Uchwała NR XXXVII/317/2023 Rady Gminy Banie z dnia 30 czerwca 2023 r. w sprawie udzielenia dotacji celowej dla instytucji kultury Domu Kultury w Baniach	Uchwała weszła w życie z dniem podjęcia. Uchwała została przesłana do RIO Szczecin dn. 30 czerwca 2023 r.
28.	Uchwała NR XXXVII/318/2023 Rady Gminy Banie z dnia 29 czerwca 2023 r. w sprawie udzielenia dotacji dla OSP w Baniach	Uchwała weszła w życie z dniem podjęcia. Uchwała została przesłana do RIO Szczecin dn. 30 czerwca 2023 r.
29.	Uchwała NR XXXVII/319/2023 Rady Gminy Banie z dnia 29 czerwca 2023 r. w sprawie udzielenia dotacji dla OSP Dłusko Gryfińskie	Uchwała weszła w życie z dniem podjęcia. Uchwała została przesłana do RIO Szczecin dn. 30 czerwca 2023 r.
30.	Uchwała NR XXXVII/320/2023 Rady Gminy Banie z dnia 29 czerwca 2023 r. w sprawie przyjęcia sprawozdania z działalności GOPS w Baniach za rok 2022	Uchwała weszła w życie z dniem podjęcia. Uchwała została przesłana do Wojewody Zachodniopomorskiego dn. 30 czerwca 2023 r.
31.	Uchwała NR XXXVII/321/2023 Rady Gminy Banie z dnia 29 czerwca 2023 r. w sprawie przyjęcia sprawozdania z realizacji Gminnego Programu Wspierania Rodziny za rok 2022	Uchwała weszła w życie z dniem podjęcia. Uchwała została przesłana do Wojewody Zachodniopomorskiego dn. 30 czerwca 2023 r.
32.	Uchwała NR XXXVII/322/2023 Rady Gminy Banie z dnia 29 czerwca 2023 r. w sprawie oceny zasobów pomocy społecznej za rok 2022	Uchwała weszła w życie z dniem podjęcia. Uchwała została przesłana do Wojewody Zachodniopomorskiego dn. 30 czerwca 2023 r.
33.	Uchwała NR XXXVII/323/2023 Rady Gminy Banie z dnia 29 czerwca 2023 r. w sprawie określenia zasad zwrotu wydatków w zakresie dożywiania w formie posiłku, albo świadczenia rzeczowego w postaci produktów żywnościowych dla osób i rodzin objętych wieloletnim rządowym programem „Posiłek w szkole i w domu” na lata 2019-2023	Uchwała weszła w życie po upływie 14 dni od ogłoszenia w Dz. Urz. Woj. Zachodniopomorskiego. Uchwała została przesłana do Wojewody Zachodniopomorskiego dn. 30 czerwca 2023 r. oraz do Zachodniopomorskiego Urzędu Woj. celem ogłoszenia w Dz. Urz. Woj. Zachodniopomorskiego. Ogłoszona dn. 05.07.2023 r. pod poz. 3767
34.	Uchwała NR XXXVII/324/2023 Rady Gminy Banie z dnia 29 czerwca 2023 r. w sprawie współdziałania z Gminą Miasto Szczecin w zakresie objęcia działaniami profilaktycznymi i edukacyjno - motywacyjnymi osób zagrożonych uzależnieniem od alkoholu z terenu Gminy Banie	Uchwała weszła w życie z dniem podjęcia. Uchwała została przesłana do Wojewody Zachodniopomorskiego dn. 30 czerwca 2023 r.
35.	Uchwała NR XXXVII/325/2023 Rady Gminy Banie z dnia 29 czerwca 2023 r. w sprawie zasad i trybu udzielania dotacji na prace konserwatorskie, restauratorskie lub roboty budowlane przy zabytku wpisanym do rejestru zabytków lub gminnej ewidencji	Uchwała weszła w życie po upływie 14 dni od ogłoszenia w Dz. Urz. Woj. Zachodniopomorskiego. Uchwała została przesłana do Wojewody Zachodniopomorskiego dn. 30 czerwca 2023 r. oraz do Zachodniopomorskiego Urzędu Woj. celem ogłoszenia w

	zabytków w ramach Rządowego Programu Odbudowy Zabytków	Dz. Urz. Woj. Zachodniopomorskiego. Ogłoszona dn. 05.07.2023 r. pod poz. 3769
36.	Uchwała NR XXXVII/326/2023 Rady Gminy Banie z dnia 29 czerwca 2023 r. zmieniająca uchwałę Nr XXXV/308/2023 Rady Gminy Banie z dnia 27 kwietnia 2023 r. w sprawie przyjęcia Regulaminu Cmentarza Komunalnego na terenie gminy Banie oraz ustalenia cennika opłat za korzystanie z tych cmentarzy i urządzeń cmentarnych	Uchwała weszła w życie po upływie 14 dni od ogłoszenia w Dz. Urz. Woj. Zachodniopomorskiego. Uchwała została przesłana do Wojewody Zachodniopomorskiego dn. 30 czerwca 2023 r. oraz do Zachodniopomorskiego Urzędu Woj. celem ogłoszenia w Dz. Urz. Woj. Zachodniopomorskiego. Ogłoszona dn. 05.07.2023 r. pod poz. 3771
37.	Uchwała NR XXXVII/327/2023 Rady Gminy Banie z dnia 29 czerwca 2023 r. w sprawie przeznaczenia nieruchomości do sprzedaży	Uchwała weszła w życie z dniem podjęcia. Uchwała została przesłana do Wojewody Zachodniopomorskiego dn. 30 czerwca 2023 r.
38.	Uchwała NR XXXVIII/328/2023 Rady Gminy Banie z dnia 1 sierpnia 2023 r. w sprawie wyrażenia zgody na ustanowienie służebności przesyłu na rzecz BeGreen Poland 2018-31 Sp. z o. o. Sp. k. Tywica 21A, 74-110 Banie	Uchwała weszła w życie z dniem podjęcia. Uchwała została przesłana do Wojewody Zachodniopomorskiego dn. 1 sierpnia 2023 r.
39.	Uchwała NR XXXVIII/329/2023 Rady Gminy Banie z dnia 1 sierpnia 2023 r. w sprawie przystąpienia do sporządzenia zmiany stadium uwarunkowań i kierunków zagospodarowania przestrzennego Gminy Banie	Uchwała weszła w życie z dniem podjęcia. Uchwała została przesłana do Wojewody Zachodniopomorskiego dn. 1 sierpnia 2023 r.
40.	Uchwała NR XXXVIII/330/2023 Rady Gminy Banie z dnia 1 sierpnia 2023 r. w sprawie trybu i sposobu powoływania i odwoływania członków Zespołu Interdyscyplinarnego w Baniach	Uchwała weszła w życie po upływie 14 dni od ogłoszenia w Dz. Urz. Woj. Zachodniopomorskiego. Uchwała została przesłana do Wojewody Zachodniopomorskiego dn. 1 sierpnia 2023 r. oraz do Zachodniopomorskiego Urzędu Woj. celem ogłoszenia w Dz. Urz. Woj. Zachodniopomorskiego. Ogłoszona dn. 03.08.2023 r. pod poz. 4352
41.	Uchwała NR XXXVIII/331/2023 Rady Gminy Banie z dnia 1 sierpnia 2023 r. w sprawie przystąpienia do sporządzenia zmiany miejscowego planu zagospodarowania przestrzennego dla siłowni wiatrowych w obr. Sosnowo – gmina Banie	Uchwała weszła w życie z dniem podjęcia. Uchwała została przesłana do Wojewody Zachodniopomorskiego dn. 1 sierpnia 2023 r.
42.	Uchwała NR XXXIX/332/2023 Rady Gminy Banie z dnia 14 września 2023 r. w sprawie zmiany uchwały budżetowej Gminy Banie na rok 2023	Uchwała weszła w życie z dniem podjęcia. Uchwała została przesłana do RIO dn. 15 września 2023 r. oraz do Zachodniopomorskiego Urzędu Woj. celem ogłoszenia w Dz. Urz. Woj. Zachodniopomorskiego. Ogłoszona dn. 19.09.2023 r. pod poz. 5000
43.	Uchwała NR XXXIX/333/2023 Rady Gminy Banie z dnia 14 września 2023 r. w sprawie zmian Wieloletniej Prognozy Finansowej Gminy Banie na lata 2023-2028	Uchwała weszła w życie z dniem podjęcia. Uchwała została przesłana do RIO dn. 15 września 2023 r.
44.	Uchwała NR XXXIX/334/2023 Rady Gminy Banie z dnia 14 września 2023 r. w sprawie udzielenia dotacji dla OSP Banie	Uchwała weszła w życie z dniem podjęcia. Uchwała została przesłana do RIO dn. 15 września 2023 r.
45.	Uchwała NR XXXIX/335/2023 Rady Gminy Banie z dnia 14 września 2023 r. w sprawie zniesienia formy ochrony przyrody	Uchwała weszła w życie po upływie 14 dni od ogłoszenia w Dz. Urz. Woj. Zachodniopomorskiego. Uchwała została przesłana do Wojewody Zachodniopomorskiego dn. 1 sierpnia 2023 r. oraz do Zachodniopomorskiego Urzędu Woj. celem ogłoszenia w Dz. Urz. Woj. Zachodniopomorskiego. Ogłoszona dn. 19.09.2023 r. pod poz. 4999
46.	Uchwała NR XXXIX/336/2023 Rady Gminy Banie z dnia 14 września 2023 r. w sprawie określenia zasad udzielania i rozliczania	Uchwała weszła w życie po upływie 14 dni od ogłoszenia w Dz. Urz. Woj. Zachodniopomorskiego.

	dotacji celowej na dofinansowanie zakupu i montażu przydomowych oczyszczalni ścieków na terenie gminy Banie na rok 2023	Uchwała została przesłana do Wojewody Zachodniopomorskiego dn. 19 września 2023 r. i do RIO dn. 15 września 2023 r. oraz do Zachodniopomorskiego Urzędu Woj. celem ogłoszenia w Dz. Urz. Woj. Zachodniopomorskiego. Ogłoszona dn. 19.09.2023 r. pod poz. 4998
47.	Uchwała NR XXXIX/337/2023 Rady Gminy Banie z dnia 14 września 2023 r. w sprawie odstąpienia od przetargowego trybu zawarcia umowy dzierżawy	Uchwała weszła w życie z dniem podjęcia. Uchwała została przesłana do Wojewody Zachodniopomorskiego dn. 19 września 2023 r.
48.	Uchwała NR XXXIX/338/2023 Rady Gminy Banie z dnia 14 września 2023 r. w sprawie odstąpienia od przetargowego trybu zawarcia umowy dzierżawy	Uchwała weszła w życie z dniem podjęcia. Uchwała została przesłana do Wojewody Zachodniopomorskiego dn. 19 września 2023 r.
49.	Uchwała NR XXXIX/339/2023 Rady Gminy Banie z dnia 14 września 2023 r. w sprawie przeznaczenia do zbycia udziału w nieruchomości	Uchwała weszła w życie z dniem podjęcia. Uchwała została przesłana do Wojewody Zachodniopomorskiego dn. 19 września 2023 r.
50.	Uchwała NR XXXIX/340/2023 Rady Gminy Banie z dnia 14 września 2023 r. w sprawie przeznaczenia nieruchomości do sprzedaży	Uchwała weszła w życie z dniem podjęcia. Uchwała została przesłana do Wojewody Zachodniopomorskiego dn. 19 września 2023 r.
51.	Uchwała NR XL/341/2023 Rady Gminy Banie z dnia 5 października 2023 r. w sprawie zmiany uchwały budżetowej Gminy banie na rok 2023	Uchwała weszła w życie z dniem podjęcia. Uchwała została przesłana do RIO dn. 6 października 2023 r. oraz do Zachodniopomorskiego Urzędu Woj. celem ogłoszenia w Dz. Urz. Woj. Zachodniopomorskiego. Ogłoszona dn. 11.10.2023 r. pod poz. 5426
52.	Uchwała NR XL/342/2023 Rady Gminy Banie z dnia 5 października 2023 r. w sprawie zmian Wieloletniej Prognozy Finansowej Gminy Banie n alata 2023-2028	Uchwała weszła w życie z dniem podjęcia. Uchwała została przesłana do RIO dn. 6 października 2023 r.
53.	Uchwała NR XL/343/2023 Rady Gminy Banie z dnia 5 października 2023 r. w sprawie zmiany uchwały Nr XXVII/217/2022 Rady Gminy banie z dn. 17 marca 2022 r. w sprawie opłaty targowej	Uchwała weszła w życie po upływie 14 dni od ogłoszenia w Dz. Urz. Woj. Zachodniopomorskiego. Uchwała została przesłana do Wojewody Zachodniopomorskiego i do RIO dn. 6 października 2023 r. oraz do Zachodniopomorskiego Urzędu Woj. celem ogłoszenia w Dz. Urz. Woj. Zachodniopomorskiego. Ogłoszona dn. 11.10.2023 r. pod poz. 5427
54.	Uchwała NR XL/344/2023 Rady Gminy Banie z dnia 5 października 2023 r. w sprawie udzielenia dotacji dla OSP Banie	Uchwała weszła w życie z dniem podjęcia. Uchwała została przesłana do RIO dn. 6 października 2023 r.
55.	Uchwała NR XLI/345/2023 Rady Gminy Banie z dnia 9 listopada 2023 r. w sprawie uchwały budżetowej Gminy Banie na rok 2023	Uchwała weszła w życie z dniem podjęcia. Uchwała została przesłana do RIO dn. 10 listopada 2023 r. oraz do Zachodniopomorskiego Urzędu Woj. celem ogłoszenia w Dz. Urz. Woj. Zachodniopomorskiego. Ogłoszona dn. 17.11.2023 r. pod poz. 6012
56.	Uchwała NR XLI/346/2023 Rady Gminy Banie z dnia 9 listopada 2023 r. w sprawie zmian Wieloletniej Prognozy Finansowej Gminy Banie n alata 202-2028	Uchwała weszła w życie z dniem podjęcia. Uchwała została przesłana do RIO dn. 10 listopada 2023 r.
57.	Uchwała NR XLI/347/2023 Rady Gminy Banie z dnia 9 listopada 2023 r. w sprawie określenia wysokości stawek podatku od nieruchomości	Uchwała weszła w życie z dniem 1 stycznia 2024 r. Uchwała została przesłana do RIO dn. 10 listopada 2023 r. oraz do Zachodniopomorskiego Urzędu Woj. celem ogłoszenia w Dz. Urz. Woj. Zachodniopomorskiego. Ogłoszona dn. 17.11.2023 r. pod poz. 6014
58.	Uchwała NR XLI/348/2023 Rady Gminy Banie z dnia 9 listopada 2023 r. w sprawie określenia wysokości stawek podatku od środków transportowych	Uchwała weszła w życie z dniem 1 stycznia 2024 r. Uchwała została przesłana do RIO dn. 10 listopada 2023 r. oraz do Zachodniopomorskiego Urzędu Woj. celem ogłoszenia w Dz. Urz. Woj. Zachodniopomorskiego. Ogłoszona dn. 17.11.2023 r. pod poz. 6016

59.	Uchwała NR XLI/349/2023 Rady Gminy Banie z dnia 9 listopada 2023 r. w sprawie obniżenia średniej ceny skupu żyta przyjmowanej do obliczenia podatku rolnego na rok 2024	Uchwała weszła w życie z dniem 1 stycznia 2024 r. Uchwała została przesłana do RIO dn. 10 listopada 2023 r. oraz do Zachodniopomorskiego Urzędu Woj. celem ogłoszenia w Dz. Urz. Woj. Zachodniopomorskiego. Ogłoszona dn. 17.11.2023 r. pod poz. 6018
60.	Uchwała NR XLI/350/2023 Rady Gminy Banie z dnia 9 listopada 2023 r. w sprawie zmiany uchwały Nr IX/84/2015 Rady gminy banie z dnia 18 listopada 2015 r. w sprawie opłaty skarbowej	Uchwała weszła w życie po upływie 14 dni od ogłoszenia w Dz. Urz. Woj. Zachodniopomorskiego. Uchwała została przesłana do RIO dn. 10 listopada 2023 r. oraz do Zachodniopomorskiego Urzędu Woj. celem ogłoszenia w Dz. Urz. Woj. Zachodniopomorskiego. Ogłoszona dn. 17.11.2023 r. pod poz. 6010
61.	Uchwała NR XLI/351/2023 Rady Gminy Banie z dnia 9 listopada 2023 r. w sprawie ustalenia szczegółowych zasad ponoszenia odpłatności za pobyt w schronisku dla osób bezdomnych lub w schronisku dla osób bezdomnych z usługami opiekuńczymi	Uchwała weszła w życie po upływie 14 dni od ogłoszenia w Dz. Urz. Woj. Zachodniopomorskiego. Uchwała została przesłana do Wojewody Zachodniopomorskiego dn. 10 listopada 2023 r. oraz do Zachodniopomorskiego Urzędu Woj. celem ogłoszenia w Dz. Urz. Woj. Zachodniopomorskiego. Ogłoszona dn. 17.11.2023 r. pod poz. 6020
62.	Uchwała NR XLI/352/2023 Rady Gminy Banie z dnia 9 listopada 2023 r. w sprawie uchwalenia programu współpracy Gminy Banie z organizacjami pozarządowymi prowadzącymi działalność pożytku publicznego na rok 2024	Uchwała weszła w życie dn 1 stycznia 2024 r. Uchwała została przesłana do Wojewody Zachodniopomorskiego dn. 10 listopada 2023 r. oraz do Zachodniopomorskiego Urzędu Woj. celem ogłoszenia w Dz. Urz. Woj. Zachodniopomorskiego. Ogłoszona dn. 17.11.2023 r. pod poz. 6022
63.	Uchwała NR XLI/353/2023 Rady Gminy Banie z dnia 9 listopada 2023 r. w sprawie przystąpienia do sporządzenia Planu ogólnego gminy Banie	Uchwała weszła w życie z dniem podjęcia. Uchwała została przesłana do Wojewody Zachodniopomorskiego dn. 10 listopada 2023 r.
64.	Uchwała NR XLI/354/2023 Rady Gminy Banie z dnia 9 listopada 2023 r. w sprawie określenia trybu I zasad udzielania dotacji nap race konserwatorskie, restauratorskie lub roboty budowlane przy zabytku wpisanym do rejestru zabytków lub znajdujących się w gminnej ewidencji zabytków położonych na terenie gminy Banie	Uchwała weszła w życie po upływie 14 dni od ogłoszenia w Dz. Urz. Woj. Zachodniopomorskiego. Uchwała została przesłana do Wojewody Zachodniopomorskiego dn. 10 listopada 2023 r. oraz do Zachodniopomorskiego Urzędu Woj. celem ogłoszenia w Dz. Urz. Woj. Zachodniopomorskiego. Ogłoszona dn. 17.11.2023 r. pod poz. 6024
65.	Uchwała NR XLI/355/2023 Rady Gminy Banie z dnia 9 listopada 2023 r. w sprawie przyjęcia Gminnego Programu Opieki nad Zabytkami Gminy Banie na lata 2023-2026	Uchwała weszła w życie po upływie 14 dni od ogłoszenia w Dz. Urz. Woj. Zachodniopomorskiego. Uchwała została przesłana do Wojewody Zachodniopomorskiego dn. 10 listopada 2023 r. oraz do Zachodniopomorskiego Urzędu Woj. celem ogłoszenia w Dz. Urz. Woj. Zachodniopomorskiego. Ogłoszona dn. 29.11.2023 r. pod poz. 6267
66.	Uchwała NR XLI/356/2023 Rady Gminy Banie z dnia 9 listopada 2023 r. w sprawie określenia stawki za 1 km przebiegu pojazdu będącej podstawą do ustalenia zwrotu rodzicom kosztów przewozu dzieci, młodzieży, uczniów oraz rodziców	Uchwała weszła w życie od dn. 17 stycznia 2023 r. Uchwała została przesłana do Wojewody Zachodniopomorskiego dn. 10 listopada 2023 r. oraz do Zachodniopomorskiego Urzędu Woj. celem ogłoszenia w Dz. Urz. Woj. Zachodniopomorskiego. Ogłoszona dn. 17.11.2023 r. pod poz. 6026
67.	Uchwała NR XLI/357/2023 Rady Gminy Banie z dnia 9 listopada 2023 r. w sprawie odstąpienia od przetargowego trybu zawarcia umowy dzierżawy	Uchwała weszła w życie z dniem podjęcia. Uchwała została przesłana do Wojewody Zachodniopomorskiego dn. 10 listopada 2023 r.
68.	Uchwała NR XLI/358/2023 Rady Gminy Banie z dnia 9 listopada 2023 r. w sprawie określenia zasad udzielania I rozliczania dotacji celowej na dofinansowanie zakupu I montażu przydomowych oczyszczalni ścieków na terenie gminy Banie	Uchwała weszła w życie po upływie 14 dni od ogłoszenia w Dz. Urz. Woj. Zachodniopomorskiego. Uchwała została przesłana do Wojewody Zachodniopomorskiego i do RIO dn. 10 listopada 2023 r. oraz do Zachodniopomorskiego Urzędu Woj. celem ogłoszenia w Dz. Urz. Woj. Zachodniopomorskiego. Ogłoszona dn. 17.11.2023 r. pod poz. 6028

69.	Uchwała NR XLII/359/2023 Rady Gminy Banie z dnia 21 grudnia 2023 r. w sprawie uchwalenia budżetu Gminy Banie na 2024 r.	Uchwała weszła w życie z dniem podjęcia. Uchwała została przesłana do RIO dn. 22 grudnia 2023 r. oraz do Zachodniopomorskiego Urzędu Woj. celem ogłoszenia w Dz. Urz. Woj. Zachodniopomorskiego. Ogłoszona dn. 06.02.2024 r. pod poz. 777
70.	Uchwała NR XLII/360/2023 Rady Gminy Banie z dnia 21 grudnia 2023 r. w sprawie Wieloletniej Prognozy Finansowej Gminy Banie na lata 2024-2029	Uchwała weszła w życie z dniem podjęcia. Uchwała została przesłana do RIO dn. 22 grudnia 2023 r.
71.	Uchwała NR XLII/361/2023 Rady Gminy Banie z dnia 21 grudnia 2023 r. w sprawie zmiany budżetu Gminy Banie na rok 2023	Uchwała weszła w życie z dniem podjęcia. Uchwała została przesłana do RIO dn. 22 grudnia 2023 r. oraz do Zachodniopomorskiego Urzędu Woj. celem ogłoszenia w Dz. Urz. Woj. Zachodniopomorskiego. Ogłoszona dn. 06.02.2024 r. pod poz. 776
72.	Uchwała NR XLII/362/2023 Rady Gminy Banie z dnia 21 grudnia 2023 r. w sprawie zmian Wieloletniej Prognozy Finansowej Gminy Banie na lata 2023-2028	Uchwała weszła w życie z dniem podjęcia. Uchwała została przesłana do RIO dn. 22 grudnia 2023 r.
73.	Uchwała NR XLII/363/2023 Rady Gminy Banie z dnia 21 grudnia 2023 r. w sprawie ustalenia wydatków niewygasających z końcem 2023 r.	Uchwała weszła w życie z dniem podjęcia. Uchwała została przesłana do RIO dn. 22 grudnia 2023 r. oraz do Zachodniopomorskiego Urzędu Woj. celem ogłoszenia w Dz. Urz. Woj. Zachodniopomorskiego. Ogłoszona dn. 03.01.2024 r. pod poz. 24
74.	Uchwała NR XLII/364/2023 Rady Gminy Banie z dnia 21 grudnia 2023 r. w sprawie przyjęcia Gminnego Programu Wspierania Rodziny na lata 2024-2026	Uchwała weszła w życie z dniem 01.01.2024. Uchwała została przesłana do Wojewody Zachodniopomorskiego dn. 22 grudnia 2023 r.
75.	Uchwała NR XLII/365/2023 Rady Gminy Banie z dnia 21 grudnia 2023 r. w sprawie uchwalenia gminnego wieloletniego programu osłonowego "Posiłek w szkole i w domu" na lata 2024-2028	Uchwała weszła w życie z dniem 01.01.2024. Uchwała została przesłana do Wojewody Zachodniopomorskiego dn. 22 grudnia 2023 r. oraz do Zachodniopomorskiego Urzędu Woj. celem ogłoszenia w Dz. Urz. Woj. Zachodniopomorskiego. Ogłoszona dn. 26.01.2024 r. pod poz. 640
76.	Uchwała NR XLII/366/2023 Rady Gminy Banie z dnia 21 grudnia 2023 r. w sprawie określenia zasad zwrotu wydatków w zakresie dożywiania w formie posiłku albo świadczenia rzeczowego w postaci produktów żywnościowych dla osób i rodzin objętych wieloletnim rządowym programem "Posiłek w szkole i w domu" na lata 2024-2028	Uchwała weszła w życie z dniem 01.01.2024. Uchwała została przesłana do Wojewody Zachodniopomorskiego dn. 22 grudnia 2023 r. oraz do Zachodniopomorskiego Urzędu Woj. celem ogłoszenia w Dz. Urz. Woj. Zachodniopomorskiego. Ogłoszona dn. 03.01.2024 pod poz. 25
77.	Uchwała NR XLII/367/2023 Rady Gminy Banie z dnia 21 grudnia 2023 r. w sprawie podwyższenia kryterium dochodowego uprawniającego do przyznania nieodpłatnie pomocy w zakresie dożywiania w formie świadczenia pieniężnego na zakup posiłku lub żywności w ramach wieloletniego rządowego programu "Posiłek w szkole i w domu"	Uchwała weszła w życie z dniem 01.01.2024. Uchwała została przesłana do Wojewody Zachodniopomorskiego dn. 22 grudnia 2023 r. oraz do Zachodniopomorskiego Urzędu Woj. celem ogłoszenia w Dz. Urz. Woj. Zachodniopomorskiego. Ogłoszona dn. 03.01.2024 r. pod poz. 26
78.	Uchwała NR XLII/368/2023 Rady Gminy Banie z dnia 21 grudnia 2023 r. w sprawie przyjęcia Strategii Rozwiązywania Problemów Społecznych Gminy Banie na lata 2024-2030	Uchwała weszła w życie z dniem podjęcia. Uchwała została przesłana do Wojewody Zachodniopomorskiego dn. 22 grudnia 2023 r.
79.	Uchwała NR XLII/369/2023 Rady Gminy Banie z dnia 21 grudnia 2023 r. w sprawie planu pracy Rady Gminy Banie na 2024 r.	Uchwała weszła w życie z dniem 01.01.2024. Uchwała została przesłana do Wojewody Zachodniopomorskiego dn. 22 grudnia 2023 r.
80.	Uchwała NR XLII/370/2023 Rady Gminy Banie z dnia 21 grudnia 2023 r. w sprawie zatwierdzenia planu pracy Komisji Rewizyjnej RGB na 2024 r., Komisji ds. Rolnictwa i Ochrony Środowiska RGB na	Uchwała weszła w życie z dniem 01.01.2024. Uchwała została przesłana do Wojewody Zachodniopomorskiego dn. 22 grudnia 2023 r.

	2024 r. oraz Komisji Budżetowej I do Spraw Socjalnych RGB na 2024 r.	
81.	Uchwała NR XLII/371/2023 Rady Gminy Banie z dnia 21 grudnia 2023 r. w sprawie ustalenia planu potrzeb w zakresie wykonywania prac społecznie użytecznych na terenie gminy Banie na 2024 r.	Uchwała weszła w życie z dniem podjęcia. Uchwała została przesłana do Wojewody Zachodniopomorskiego dn. 22 grudnia 2023 r.

Finanse Gminy.

Sprawozdanie z wykonania budżetu Gminy Banie za 2023 r.

Na podstawie art. 267 ust.1 pkt 1 oraz art. 269 ustawy z dnia 27 sierpnia 2009 roku o finansach publicznych (Dz.U. z 2023 poz.1270 t.j.) Wójt Gminy Banie przedkłada informację o przebiegu wykonania budżetu za 2023 rok, informację o kształtowaniu się Wieloletniej Prognozy Finansowej, informację o przebiegu wykonania planów finansowych Gminnych Instytucji Kultury, informację o stanie mienia jednostki samorządu terytorialnego oraz wykonanie planu finansowego jednostek budżetowych, o których mowa w art. 223.

Podstawą do sporządzenia niniejszego dokumentu stanowiły sprawozdania budżetowe wg stanu na dzień 31 grudnia 2023 roku przedłożone Regionalnej Izbie Obrachunkowej w Szczecinie, tj.

- sprawozdanie Rb-27S z wykonania planu dochodów budżetowych JST,
- sprawozdanie Rb-28S z wykonania planu wydatków budżetowych JST.,
- sprawozdanie Rb-NDS o nadwyżce/deficycie JST,
- sprawozdanie Rb-Z o stanie zobowiązań wg tytułów dłużnych oraz poręczeń i gwarancji,
- sprawozdanie Rb-N o stanie należności oraz wybranych aktywów finansowych,
- sprawozdanie Rb-50 o dotacjach i wydatkach związanych z wykonywaniem zadań z zakresu administracji rządowej.

Sprawozdanie z wykonania budżetu Gminy Banie zostało sporządzone zgodnie z ustawą o finansach publicznych i swym zakresem obejmuje:

- **informację opisową dotyczącą wykonania budżetu Gminy;**
- **informację tabelaryczną - dane ze sprawozdawczości budżetowej w szczególności nie mniejszej niż w uchwale budżetowej, w tym następujące załączniki:**

Budżet Gminy Banie w 2023 roku uchwalony został uchwałą Rady Gminy Banie nr URG Nr XXXIII/280/2022 z dnia 29.12.2022 roku.

Informacja z wykonania budżetu Gminy Banie swym zakresem obejmuje informację opisową dotyczącą wykonania budżetu Gminy oraz informację tabelaryczną na podstawie danych ze sprawozdawczości budżetowej w szczególności nie mniejszej niż w uchwale budżetowej.

Budżet Gminy Banie na 2023 rok zakładał:

- uzyskanie dochodów w kwocie 36 311 361,00 zł;
- realizację wydatków na poziomie 36 661 361,00 zł;
- pozyskanie przychodów w kwocie 1 500 000,00 zł;
- realizację rozchodów na poziomie 1 150 000,00 zł.

Różnica między planem dochodów a planem wydatków wynosiła 350 000,00 zł i stanowiła planowany deficyt budżetu Gminy Banie na 2023 rok. Planowana na 2023 rok wartość przychodów stanowiła źródło pokrycia powstałego deficytu a w pozostałej części została przeznaczona na rozchody.

W 2023 roku dokonano łącznie 87 zmian budżetu, z czego 8 uchwałami Rady Gminy Banie i 79 zarządzeniami Wójta Gminy Banie, co przedstawia tabela poniżej.

Lp.	Numer uchwały / zarządzenia	Dochody (w zł)		Wydatki (w zł)		Przychody (w zł)		Rozchody (w zł)	
		zwiększenia	zmniejszenia	zwiększenia	zmniejszenia	zwiększenia	zmniejszenia	zwiększenia	zmniejszenia
1	ZWG Nr 7.2023	0,00	0,00	300 000,00	300 000,00	0,00	0,00	0,00	0,00
2	ZWG Nr 16A.2023	12 562,64	0,00	106 520,64	93 958,00	0,00	0,00	0,00	0,00
3	Zarz.Dyr.SP w Baniach Nr 2/2023	0,00	0,00	17 900,00	17 900,00	0,00	0,00	0,00	0,00
4	URG Nr XXXIV/291/2023	159 180,00	0,00	1 104 631,43	0,00	1 023 788,43	0,00	78 337,00	0,00
5	Zarz.Dyr.SP w Swobnicy 01/02/2023 F	0,00	0,00	3 275,11	3 275,11	0,00	0,00	0,00	0,00
6	ZWG Nr 21.2023	26 686,00	0,00	26 686,00	0,00	0,00	0,00	0,00	0,00
7	ZWG Nr 28.2023	27 000,00	0,00	456 233,58	429 233,58	0,00	0,00	0,00	0,00
8	ZWG Nr 35.2023	0,00	0,00	307 971,00	307 971,00	0,00	0,00	0,00	0,00
9	ZWG Nr 37.2023	186 453,00	0,00	231 322,00	44 869,00	0,00	0,00	0,00	0,00
10	Zarz.Dyr.Przedszkola w Baniach Nr 2/2023	0,00	0,00	14 000,00	14 000,00	0,00	0,00	0,00	0,00
11	Zarz.Dyr.SP w Baniach Nr 8/2023	0,00	0,00	19 686,00	19 686,00	0,00	0,00	0,00	0,00
12	Zarz.Dyr. SP w Swobnicy Nr 01/03/2023 F	0,00	0,00	2 000,00	2 000,00	0,00	0,00	0,00	0,00
13	ZWG Nr 45.2023	1 875,00	0,00	96 577,95	94 702,95	0,00	0,00	0,00	0,00
14	ZWG Nr 50.2023 załącznik Nr 2	835 655,29	0,00	835 655,29	0,00	0,00	0,00	0,00	0,00
15	URG Nr XXXV/296/2023 załącznik Nr 1	649 656,00	2 398,00	3 334 161,20	0,00	2 686 903,20	0,00	0,00	0,00
16	Zarz.Dyr.SP w Baniach Nr 10/2023	0,00	0,00	3 088,34	3 088,34	0,00	0,00	0,00	0,00
17	Zarz.Dyr.SP w Swobnicy Nr 01/04/2023 F	0,00	0,00	9 415,94	9 415,94	0,00	0,00	0,00	0,00
18	ZWG Nr 52.2023	0,00	0,00	51 377,40	51 377,40	0,00	0,00	0,00	0,00
19	Zarz.Dyr.SP w Swobnicy Nr 01/05/2023 F	0,00	0,00	36 800,00	36 800,00	0,00	0,00	0,00	0,00
20	URG Nr XXXVI/309/2023	376 612,87	0,00	376 612,87	0,00	0,00	0,00	0,00	0,00

Lp.	Numer uchwały / zarządzenia	Dochody (w zł)		Wydatki (w zł)		Przychody (w zł)		Rozchody (w zł)	
		zwiększenia	zmniejszenia	zwiększenia	zmniejszenia	zwiększenia	zmniejszenia	zwiększenia	zmniejszenia
21	ZWG Nr 59.2023	11 100,00	0,00	418 624,79	407 524,79	0,00	0,00	0,00	0,00
22	Zarz.Dyr.SP w Baniach Nr 11/2023	0,00	0,00	276,00	276,00	0,00	0,00	0,00	0,00
23	Zarz.Dyr.SP w Lubanowie Nr 4/2023	0,00	0,00	1 000,00	1 000,00	0,00	0,00	0,00	0,00
24	ZWG Nr 63.2023	32 724,00	0,00	210 130,24	177 406,24	0,00	0,00	0,00	0,00
25	URG Nr XXXVII/315/2023	320 000,00	0,00	320 000,00	0,00	0,00	0,00	0,00	0,00
26	Zarz.Dyr.SP w Lubanowie	0,00	0,00	500,00	500,00	0,00	0,00	0,00	0,00
27	ZWG Nr 65.2023	200,00	6 463,28	133 407,67	139 670,95	0,00	0,00	0,00	0,00
28	Zarz.Dyr.SP w Baniach Nr 15/2023	0,00	0,00	62,00	62,00	0,00	0,00	0,00	0,00
29	ZWG Nr 67.2023	0,00	0,00	52 331,90	52 331,90	0,00	0,00	0,00	0,00
30	Zarz.Dyr. SP w Swobnicy NR 01/07/2023 F	0,00	0,00	5 000,00	5 000,00	0,00	0,00	0,00	0,00
31	Zarz.Dyr. Przedszkola w Baniach Nr 4/2023	0,00	0,00	83 000,00	83 000,00	0,00	0,00	0,00	0,00
32	Zarz.Dyr.Przedszkola Nr 6/2023	0,00	0,00	120,00	120,00	0,00	0,00	0,00	0,00
33	Zarz.Dyr.SP w Baniach Nr 16/2023	0,00	0,00	2,68	2,68	0,00	0,00	0,00	0,00
34	ZWG Nr 73.2023	0,00	0,00	177 469,67	177 469,67	0,00	0,00	0,00	0,00
35	ZWG Nr 75.2023	102 060,68	0,00	199 715,68	97 655,00	0,00	0,00	0,00	0,00
36	Zarz.Dyr.Przedszkola w Baniach Nr 7/2023	0,00	0,00	18 950,00	18 950,00	0,00	0,00	0,00	0,00
37	ZWG Nr 77.2023	39 857,00	0,00	169 539,00	129 682,00	0,00	0,00	0,00	0,00
38	Zarz.Dyr.SP w Baniach nr 19/2023	0,00	0,00	1 500,00	1 500,00	0,00	0,00	0,00	0,00
39	ZWG Nr 79.2023	0,00	0,00	163 065,87	163 065,87	0,00	0,00	0,00	0,00
40	Zarz.Dyr.SP w Swobnicy Nr 01/09/2023 F	0,00	0,00	20 371,21	20 371,21	0,00	0,00	0,00	0,00
41	ZWG Nr 83.2023	371,00	0,00	4 371,00	4 000,00	0,00	0,00	0,00	0,00
42	URG Nr XXXIX/332/2023	3 132 956,56	0,00	3 141 984,56	9 028,00	0,00	0,00	0,00	0,00

Lp.	Numer uchwały / zarządzenia	Dochody (w zł)		Wydatki (w zł)		Przychody (w zł)		Rozchody (w zł)	
		zwiększenia	zmniejszenia	zwiększenia	zmniejszenia	zwiększenia	zmniejszenia	zwiększenia	zmniejszenia
43	Zarz. Dyrektora SP w Baniach	0,00	0,00	32 277,32	32 277,32	0,00	0,00	0,00	0,00
44	Zarz. Dyr. SP w Lubanowie	0,00	0,00	11 245,11	11 245,11	0,00	0,00	0,00	0,00
45	Zarz. Dyr. SP w Swobnicy 02/09/2023	0,00	0,00	26 300,00	26 300,00	0,00	0,00	0,00	0,00
46	ZWG Nr 94.2023	1 064,50	0,00	206 558,76	205 494,26	0,00	0,00	0,00	0,00
47	ZWG Nr 94A/2023	0,00	0,00	2 100,00	2 100,00	0,00	0,00	0,00	0,00
48	URG Nr XL/341/ 2023	79 800,00	0,00	82 208,27	2 408,27	0,00	0,00	0,00	0,00
49	Zarz. Dyr. SP w Lubanowie Nr 10/2023	0,00	0,00	21 375,00	21 375,00	0,00	0,00	0,00	0,00
50	Zarz. Dyr. SP w Lubanowie Nr 9/2023	0,00	0,00	8 100,00	8 100,00	0,00	0,00	0,00	0,00
51	ZWG Nr 99.2023	765 641,87	5 000,00	765 641,87	5 000,00	0,00	0,00	0,00	0,00
52	Zarządzenie Dyr.SP w Baniach Nr 26/2023	0,00	0,00	34 875,00	34 875,00	0,00	0,00	0,00	0,00
53	Zarz. Dyr. SP w Swobnicy Nr 01/10/2023 F	0,00	0,00	20 000,00	20 000,00	0,00	0,00	0,00	0,00
54	Zarz. Dyr. SP w Baniach Nr 27/2023	0,00	0,00	500,00	500,00	0,00	0,00	0,00	0,00
55	Zarz. Dyr. Przedszkola w Baniach Nr 8/2023	0,00	0,00	18 125,00	18 125,00	0,00	0,00	0,00	0,00
56	ZWG Nr 103.2023	48 979,00	0,00	125 947,00	76 968,00	0,00	0,00	0,00	0,00
57	Zarz. Dyr. SP w Swbnicy Nr 02/10/2023 F	0,00	0,00	15 760,40	15 760,40	0,00	0,00	0,00	0,00
58	Zarz. Dyr. SP w Lubanowie	0,00	0,00	18 088,00	18 088,00	0,00	0,00	0,00	0,00
59	ZWG Nr 105.2023	2 880,00	0,00	26 310,75	23 430,75	0,00	0,00	0,00	0,00
60	ZWG 108.2023	1 659,99	0,00	1 659,99	0,00	0,00	0,00	0,00	0,00
61	Zarz. Dyrektora SP w Lubanowie Nr 13/2023	0,00	0,00	44 120,00	44 120,00	0,00	0,00	0,00	0,00
62	ZWG Nr 109.2023	11 482,51	0,00	247 918,26	236 435,75	0,00	0,00	0,00	0,00
63	ZW Nr 109A.2023	21 682,00	0,00	29 552,00	7 870,00	0,00	0,00	0,00	0,00

Lp.	Numer uchwały / zarządzenia	Dochody (w zł)		Wydatki (w zł)		Przychody (w zł)		Rozchody (w zł)	
		zwiększenia	zmniejszenia	zwiększenia	zmniejszenia	zwiększenia	zmniejszenia	zwiększenia	zmniejszenia
64	Zarz.Dyr.SP w Swobnicy Nr 01/11/2023 F	0,00	0,00	28 807,61	28 807,61	0,00	0,00	0,00	0,00
65	URG Nr XLI/345/2023	853 164,09	243 000,00	620 221,08	10 056,99	0,00	0,00	0,00	0,00
66	Zarz.Dyr. Przedszkola Nr 10/2023	0,00	0,00	7 050,00	7 050,00	0,00	0,00	0,00	0,00
67	ZWG Nr 114.2023	0,00	20 000,00	53 050,99	73 050,99	0,00	0,00	0,00	0,00
68	Zarz.Dyr. SP w Baniach Nr 30/2023	0,00	0,00	89 550,00	89 550,00	0,00	0,00	0,00	0,00
69	ZWG Nr 116.2023	250,00	70 606,00	309 122,36	379 478,36	0,00	0,00	0,00	0,00
70	Zarz.Dyr.SP w Lubanowie Nr 14/2023	0,00	0,00	30 800,00	30 800,00	0,00	0,00	0,00	0,00
71	Zarz.Dyr.SP w Lubanowie Nr 15/2023	0,00	0,00	38 760,00	38 760,00	0,00	0,00	0,00	0,00
72	Zarz.Dyr.SP w Swobnicy Nr 03/10/2023 F	0,00	0,00	58 810,00	58 810,00	0,00	0,00	0,00	0,00
73	ZWG Nr 118.2023	3 100,00	1 294,00	208 055,00	206 249,00	0,00	0,00	0,00	0,00
74	ZWG Nr 121.2023	2 580,60	0,00	10 490,60	7 910,00	0,00	0,00	0,00	0,00
75	Zarz.Dyr.SP w Lubanowie Nr 16/2023	0,00	0,00	3 355,00	3 355,00	0,00	0,00	0,00	0,00
76	Zarz.Dyr. SP w Baniach Nr33/2023	0,00	0,00	3 100,00	3 100,00	0,00	0,00	0,00	0,00
77	Zarz.Dyrekt.Przedszkola w Baniach Nr 12/2023	0,00	0,00	1 000,00	1 000,00	0,00	0,00	0,00	0,00
78	URG Nr XLII/361/2023	480 000,00	480 000,00	160 480,76	160 480,76	0,00	0,00	0,00	0,00
79	Zarz.Dyr. SP w Baniach Nr 35/2023	0,00	0,00	25 900,00	25 900,00	0,00	0,00	0,00	0,00
80	Zarz. Dyr. SP w L ubanowie	0,00	0,00	108,85	108,85	0,00	0,00	0,00	0,00
81	Zarz.Dyre.SP w Swobnicy Nr 01/12/2023 F	0,00	0,00	14 210,00	14 210,00	0,00	0,00	0,00	0,00
82	Zarz.Dyr. SP w Lubanowie Nr 18/2023	0,00	0,00	34 714,95	34 714,95	0,00	0,00	0,00	0,00

Lp.	Numer uchwały / zarządzenia	Dochody (w zł)		Wydatki (w zł)		Przychody (w zł)		Rozchody (w zł)	
		zwiększenia	zmniejszenia	zwiększenia	zmniejszenia	zwiększenia	zmniejszenia	zwiększenia	zmniejszenia
83	ZWG Nr 128.2023	0,00	0,00	270 198,78	270 198,78	0,00	0,00	0,00	0,00
84	Zarz.Dyr.Przedszkola Nr 13/2023	0,00	0,00	3 000,00	3 000,00	0,00	0,00	0,00	0,00
85	Zarz.Dyr.SP w Baniach Nr 38.2023	0,00	0,00	8 674,02	8 674,02	0,00	0,00	0,00	0,00
86	Zarz.Dyr.SP w Swobnicy Nr 02/12/2023 F	0,00	0,00	2 000,00	2 000,00	0,00	0,00	0,00	0,00
87	ZWG Nr 130.2023	0,00	0,00	461 187,68	461 187,68	0,00	0,00	0,00	0,00
	RAZEM	8 187 234,60	828 761,28	16 636 647,43	5 645 819,48	3 710 691,63	0,00	78 337,00	0,00

W wyniku wprowadzonych zmian w ciągu roku:

- plan dochodów ogółem wzrósł o 7 358 473,32 zł do kwoty 43 669 834,32 zł;
- plan wydatków ogółem wzrósł o 10 990 827,95 zł do kwoty 47 652 188,95 zł;
- plan przychodów wzrósł o 3 710 691,63 zł do kwoty 5 210 691,63 zł;
- plan rozchodów wzrósł o 78 337,00 zł do kwoty 1 228 337,00 zł.

Na dzień 31 grudnia 2023 roku budżet Gminy Banie zamknął się planowanym deficytem budżetowym w kwocie 3 982 354,63 zł stanowiącym różnicę między planem dochodów a planem wydatków.

W poniższym opisie wykonanie odnosi się do planowanych wartości na dzień 31 grudnia 2023 roku.

Syntetyczne zestawienie wartości dochodów, wydatków oraz wyniku finansowego wg planu na dzień 1 stycznia 2023 roku, planu na dzień 31 grudnia 2023 roku oraz wykonania za 2023 rok ujęto w ramach poniższej tabeli.

Wyszczególnienie	Plan na 1.01.2023 r. (w zł)	Plan na 31.12.2023 r. (w zł)	Wykonanie (w zł)	Realizacja planu po zmianach (w %)
Dochody	36 311 361,00	43 669 834,32	44 984 864,03	103,01%
Wydatki	36 661 361,00	47 652 188,95	46 478 560,03	97,74%
Wynik	-350 000,00	-3 982 354,63	-1 588 696,00	-

Deficyt został sfinansowany środkami pochodzącymi z niewykorzystanych środków na rachunku bieżącym budżetu, wynikających z rozliczenia dochodów i wydatków nimi finansowanych związanych ze szczególnymi zasadami wykonywania budżetu określonymi w odrębnych ustawach oraz wynikających z rozliczenia środków określonych w art. 5 ust.1 pkt 2 ustawy o finansach publicznych i dotacji na realizację programu, projektu lub zadania finansowanego z udziałem tych środków w kwocie 1 588 696,00 zł.

DOCHODY OGÓŁEM

Dochody budżetu Gminy w 2023 roku wyniosły 44 984 864,03 zł a ich realizacja stanowiła 103,01% planu wynoszącego 43 669 834,32 zł. Realizację planu dochodów w 2023 roku przedstawiają tabele poniżej.

Realizacja planu dochodów w 2023 roku w Gminie Banie.

Wyszczególnienie	Plan na 1.01.2023 r. (w zł)	Plan na 31.12.2023 r. (w zł)	Wykonanie (w zł)	Realizacja planu po zmianach (w %)	Udział (w %)
Dochody bieżące	27 680 476,00	34 209 167,48	35 567 273,19	103,97%	79,07%
Dochody majątkowe	8 630 885,00	9 460 666,84	9 417 590,84	99,54%	20,93%
RAZEM DOCHODY OGÓŁEM	36 311 361,00	43 669 834,32	44 984 864,03	103,01%	100,00%

Realizacja planu dochodów w 2023 roku w Gminie Banie według działów klasyfikacji budżetowej.

Dział	Wyszczególnienie	Plan na 1.01.2023 r. (w zł)	Plan na 31.12.2023 r. (w zł)	Wykonanie (w zł)	Realizacja planu po zmianach (w %)	Udział (w %)
758	Różne rozliczenia	19 599 918,00	22 266 282,80	22 403 705,77	100,62%	49,80%
756	Dochody od osób prawnych, od osób	11 336 773,00	13 707 495,20	14 605 826,37	106,55%	32,47%

Dział	Wyszczególnienie	Plan na 1.01.2023 r. (w zł)	Plan na 31.12.2023 r. (w zł)	Wykonanie (w zł)	Realizacja planu po zmianach (w %)	Udział (w %)
	fizycznych i od innych jednostek nieposiadających osobowości prawnej oraz wydatki związane z ich poborem					
855	Rodzina	2 629 000,00	2 636 545,00	2 636 305,36	99,99%	5,86%
010	Rolnictwo i łowiectwo	365 000,00	1 656 521,77	1 867 173,14	112,72%	4,15%
700	Gospodarka mieszkaniowa	1 499 293,00	1 463 393,00	1 464 669,54	100,09%	3,26%
852	Pomoc społeczna	657 099,00	713 539,60	728 408,59	102,08%	1,62%
801	Oświata i wychowanie	0,00	272 310,68	271 224,93	99,60%	0,60%
750	Administracja publiczna	98 358,00	162 732,11	180 940,69	111,19%	0,40%
921	Kultura i ochrona dziedzictwa narodowego	23 000,00	153 000,00	168 774,79	110,31%	0,38%
630	Turystyka	0,00	150 000,00	150 000,00	100,00%	0,33%
926	Kultura fizyczna	0,00	163 397,00	147 400,00	90,21%	0,33%
900	Gospodarka komunalna i ochrona środowiska	81 600,00	81 600,00	90 896,26	111,39%	0,20%
853	Pozostałe zadania w zakresie polityki społecznej	0,00	40 889,52	83 313,91	203,75%	0,19%
751	Urzędy naczelných organów władzy państwowej, kontroli i ochrony prawa oraz sądownictwa	1 320,00	78 328,00	78 235,35	99,88%	0,17%
754	Bezpieczeństwo publiczne i ochrona przeciwpożarowa	0,00	62 504,64	62 111,22	99,37%	0,14%
710	Działalność usługowa	20 000,00	39 600,00	41 933,70	105,89%	0,09%
854	Edukacyjna opieka wychowawcza	0,00	21 695,00	3 505,31	16,16%	< 0,01%
600	Transport i łączność	0,00	0,00	439,10	-	< 0,01%
	RAZEM DOCHODY OGÓŁEM	36 311 361,00	43 669 834,32	44 984 864,03	103,01%	100,00%

Strukturę dochodów ogółem Gminy Banie w 2023 roku w porównaniu do roku 2022 przedstawia poniższy wykres:

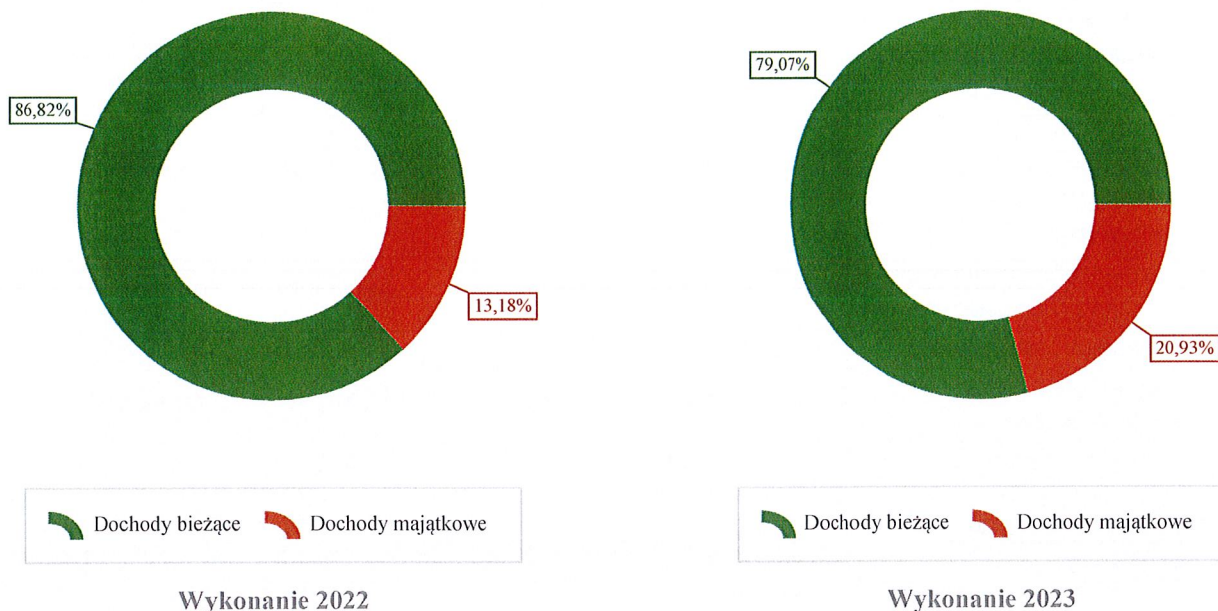

Dochody bieżące

W strukturze dochodów znaczący udział odgrywają dochody bieżące, które w 2023 roku zostały wykonane na poziomie 35 567 273,19 zł, tj. w 103,97% w stosunku do planu wynoszącego 34 209 167,48 zł. Wartości zrealizowanych w 2023 roku dochodów bieżących według głównych źródeł przedstawia poniższa tabela.

Realizacja planu dochodów bieżących w 2023 roku w Gminie Banie według działów klasyfikacji budżetowej.

Dział	Wyszczególnienie	Plan na 1.01.2023 r. (w zł)	Plan na 31.12.2023 r. (w zł)	Wykonanie (w zł)	Realizacja planu po zmianach (w %)	Udział (w %)
756	Dochody od osób prawnych, od osób fizycznych i od innych jednostek nieposiadających osobowości prawnej oraz wydatki związane z ich poborem	11 336 773,00	13 707 495,20	14 605 826,37	106,55%	42,70%
758	Różne rozliczenia	11 419 033,00	13 449 012,96	13 587 460,96	101,03%	39,72%
855	Rodzina	2 629 000,00	2 636 545,00	2 636 305,36	99,99	7,71%
010	Rolnictwo i łowiectwo	365 000,00	1 656 521,77	1 867 173,14	112,72%	5,46%
700	Gospodarka mieszkaniowa	1 049 293,00	1 013 393,00	1 044 173,51	103,04%	3,05%
852	Pomoc społeczna	657 099,00	713 539,60	728 408,59	102,08%	2,13%
801	Oświata i wychowanie	0,00	272 310,68	271 224,93	99,60%	0,79%
921	Kultura i ochrona dziedzictwa narodowego	23 000,00	153 000,00	168 774,79	110,31%	0,49%
630	Turystyka	0,00	150 000,00	150 000,00	100,00%	0,44%
750	Administracja publiczna	98 358,00	132 732,11	147 490,69	111,12%	0,43%

Dział	Wyszczególnienie	Plan na 1.01.2023 r. (w zł)	Plan na 31.12.2023 r. (w zł)	Wykonanie (w zł)	Realizacja planu po zmianach (w %)	Udział (w %)
900	Gospodarka komunalna i ochrona środowiska	81 600,00	81 600,00	90 896,26	111,39%	0,27%
853	Pozostałe zadania w zakresie polityki społecznej	0,00	40 889,52	83 313,91	203,75%	0,24%
751	Urzędy naczelnych organów władzy państwowej, kontroli i ochrony prawa oraz sądownictwa	1 320,00	78 328,00	78 235,35	99,88%	0,23%
754	Bezpieczeństwo publiczne i ochrona przeciwpożarowa	0,00	62 504,64	62 111,22	99,37%	0,18%
710	Działalność usługowa	20 000,00	39 600,00	41 933,70	105,89%	0,12%
854	Edukacyjna opieka wychowawcza	0,00	21 695,00	3 505,31	16,16%	0,01%
600	Transport i łączność	0,00	0,00	439,10	-	< 0,01%
926	Kultura fizyczna	0,00	0,00	0,00	-	0,00%
	RAZEM DOCHODY BIEŻĄCE	27 680 476,00	34 209 167,48	35 567 273,19	103,97%	100,00%

Wykres poniżej przedstawia dochody bieżące budżetu Gminy Banie wg działów w 2023 roku porównaniu do roku 2022.

w

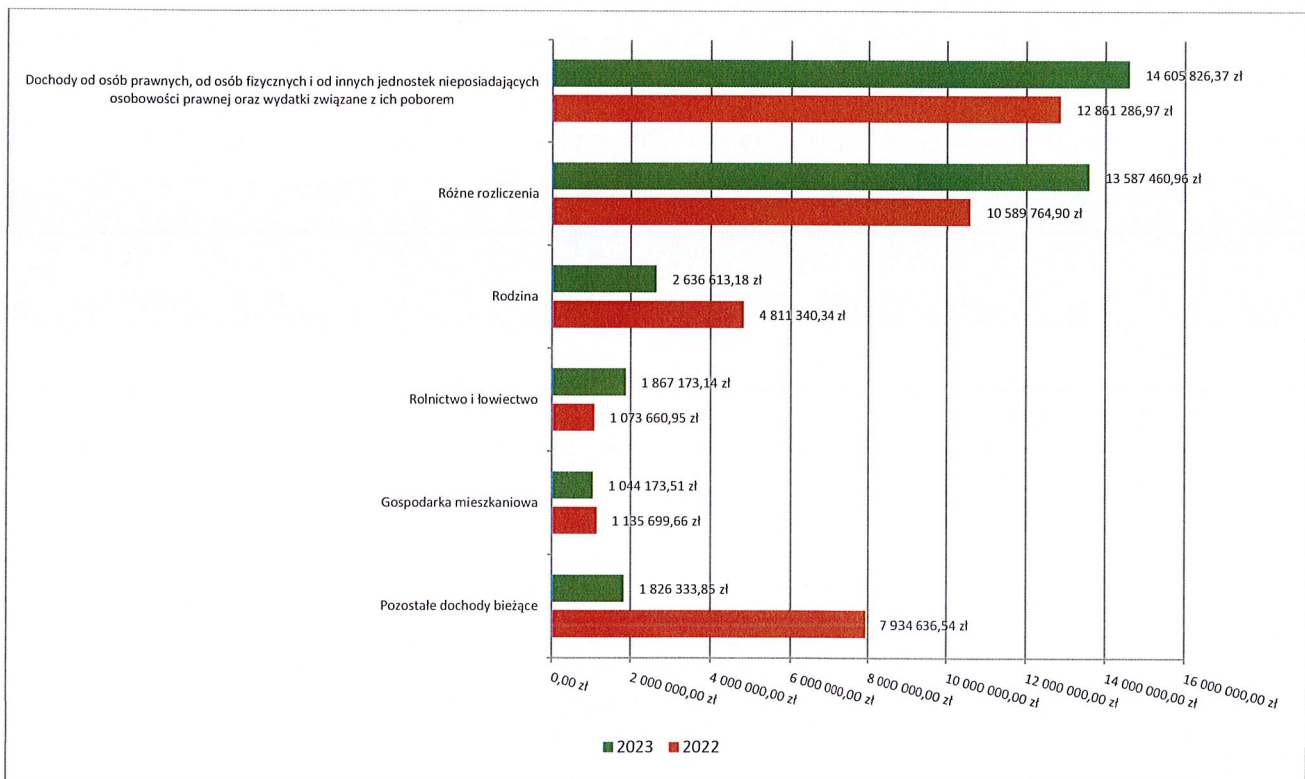

Wykres poniżej przedstawia strukturę dochodów bieżących Gminy Banie w 2023 roku w porównaniu do roku 2022.

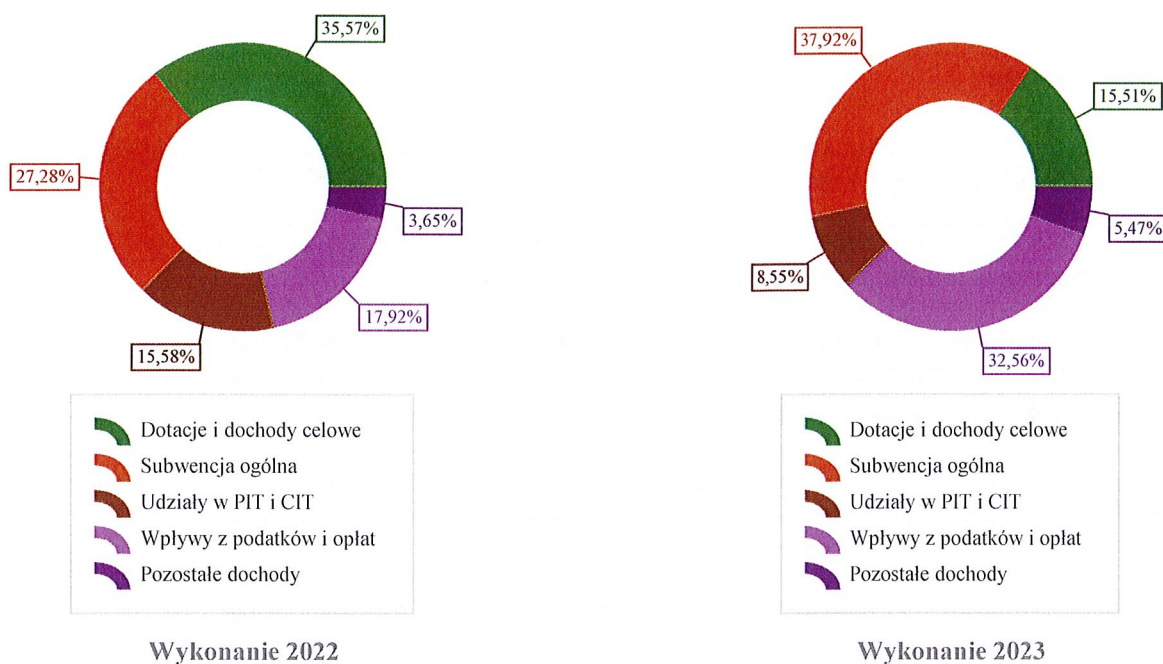

Dział 010 – Rolnictwo i łowiectwo

Dochody bieżące w ramach działu zostały zaplanowane w kwocie 1 656 521,77 zł, zaś zrealizowane w kwocie 1 867 173,14 zł, w rezultacie stopień realizacji dochodów bieżących wyniósł 112,72%. Środki te:

w rozdziale 01044 Infrastruktura sanitacyjna wsi zrealizowano w kwocie 280 509,94 zł, co stanowi 400,73% planu rocznego wynoszącego 70 000,00 zł. Na niniejszą wartość składają się:

- wpływy z różnych dochodów w kwocie 220 942,00 zł;
- wpływy z rozliczeń/zwrotów z lat ubiegłych w kwocie 59 514,44 zł;
- wpływy z różnych opłat w kwocie 53,50 zł.

w rozdziale 01095 Pozostała działalność zrealizowano w kwocie 1 586 663,20 zł, co stanowi 100,01% planu rocznego wynoszącego 1 586 521,77 zł. Na niniejszą wartość składają się:

- dotacja celowa otrzymana z budżetu państwa na realizację zadań bieżących z zakresu administracji rządowej oraz innych zadań zleconych gminie (związkom gmin, związkom powiatowo-gminnym) ustawami w kwocie 1 498 521,77 zł;
- wpływy z najmu i dzierżawy składników majątkowych Skarbu Państwa, jednostek samorządu terytorialnego lub innych jednostek zaliczanych do sektora finansów publicznych oraz innych umów o podobnym charakterze w kwocie 88 141,43 zł.

Dział 600 – Transport i łączność

Dochody bieżące w ramach działu zostały zaplanowane w kwocie 0,00 zł, zaś zrealizowane w kwocie 439,10 zł, w rezultacie stopień realizacji dochodów bieżących wyniósł 0,00%. Środki te:

w rozdziale 60017 Drogi wewnętrzne zrealizowano w kwocie 375,00 zł (plan 0,00 zł). Na niniejszą wartość składają się:

- wpływy z tytułu kosztów egzekucyjnych, opłaty komorniczej i kosztów upomnień w kwocie 375,00 zł.

w rozdziale 60095 Pozostała działalność zrealizowano w kwocie 64,10 zł (plan 0,00 zł). Na niniejszą wartość składają się:

- o wpływy z pozostałych odsetek w kwocie 64,10 zł.

Dział 630 – Turystyka

Dochody bieżące w ramach działu zostały zaplanowane w kwocie 150 000,00 zł, zaś zrealizowane w kwocie 150 000,00 zł, w rezultacie stopień realizacji dochodów bieżących wyniósł 100,00%. Środki te:

w rozdziale 63095 Pozostała działalność zrealizowano w kwocie 150 000,00 zł, co stanowi 100,00% planu rocznego wynoszącego 150 000,00 zł. Na niniejszą wartość składają się:

- o wpływy z otrzymanych spadków, zapisów i darowizn w postaci pieniężnej w kwocie 150 000,00 zł.

Dział 700 – Gospodarka mieszkaniowa

Dochody bieżące w ramach działu zostały zaplanowane w kwocie 1 013 393,00 zł, zaś zrealizowane w kwocie 1 044 173,51 zł, w rezultacie stopień realizacji dochodów bieżących wyniósł 103,04%. Środki te:

w rozdziale 70005 Gospodarka gruntami i nieruchomościami zrealizowano w kwocie 724 717,78 zł, co stanowi 102,94% planu rocznego wynoszącego 703 993,00 zł. Na niniejszą wartość składają się:

- o wpływy z najmu i dzierżawy składników majątkowych Skarbu Państwa, jednostek samorządu terytorialnego lub innych jednostek zaliczanych do sektora finansów publicznych oraz innych umów o podobnym charakterze w kwocie 690 548,41 zł;
- o wpływy z opłat z tytułu użytkowania wieczystego nieruchomości w kwocie 23 030,62 zł;
- o wpływy z pozostałych odsetek w kwocie 5 945,12 zł;
- o wpływy z usług w kwocie 5 170,43 zł;
- o wpływy z tytułu kosztów egzekucyjnych, opłaty komorniczej i kosztów upomnień w kwocie 23,20 zł;

w rozdziale 70007 Gospodarowanie mieszkaniowym zasobem gminy zrealizowano w kwocie 307 897,81 zł, co stanowi 103,43% planu rocznego wynoszącego 297 700,00 zł. Na niniejszą wartość składają się:

- o wpływy z najmu i dzierżawy składników majątkowych Skarbu Państwa, jednostek samorządu terytorialnego lub innych jednostek zaliczanych do sektora finansów publicznych oraz innych umów o podobnym charakterze w kwocie 279 858,50 zł;
- o wpływy z pozostałych odsetek w kwocie 13 250,42 zł;
- o wpływy z różnych dochodów w kwocie 9 991,07 zł;
- o wpływy z rozliczeń/zwrotów z lat ubiegłych w kwocie 4 797,82 zł.

w rozdziale 70095 Pozostała działalność zrealizowano w kwocie 11 557,92 zł, co stanowi 98,79% planu rocznego wynoszącego 11 700,00 zł. Na niniejszą wartość składają się:

- o wpływy z rozliczeń/zwrotów z lat ubiegłych w kwocie 7 303,53 zł;
- o wpływy z różnych dochodów w kwocie 4 254,39 zł;

Dział 710 – Działalność usługowa

Dochody bieżące w ramach działu zostały zaplanowane w kwocie 39 600,00 zł, zaś zrealizowane w kwocie 41 933,70 zł, w rezultacie stopień realizacji dochodów bieżących wyniósł 105,89%. Środki te:

w rozdziale 71035 Cmentarze zrealizowano w kwocie 41 933,70 zł, co stanowi 105,89% planu rocznego wynoszącego 39 600,00 zł. Na niniejszą wartość składają się:

- o wpływy z najmu i dzierżawy składników majątkowych Skarbu Państwa, jednostek samorządu terytorialnego lub innych jednostek zaliczanych do sektora finansów publicznych oraz innych umów o podobnym charakterze w kwocie 41 933,70 zł.

Dział 750 – Administracja publiczna

Dochody bieżące w ramach działu zostały zaplanowane w kwocie 132 732,11 zł, zaś zrealizowane w kwocie 147 490,69 zł, w rezultacie stopień realizacji dochodów bieżących wyniósł 111,12%. Środki te:

w rozdziale 75011 Urzędy wojewódzkie zrealizowano w kwocie 69 753,81 zł, co stanowi 100,03% planu rocznego wynoszącego 69 732,11 zł. Na niniejszą wartość składają się:

- dotacja celowa otrzymana z budżetu państwa na realizację zadań bieżących z zakresu administracji rządowej oraz innych zadań zleconych gminie (związkom gmin, związkom powiatowo-gminnym) ustawami w kwocie 69 732,11 zł;
- dochody jednostek samorządu terytorialnego związane z realizacją zadań z zakresu administracji rządowej oraz innych zadań zleconych ustawami w kwocie 21,70 zł.

w rozdziale 75023 Urzędy gmin (miast i miast na prawach powiatu) zrealizowano w kwocie 994,06 zł (plan 0,00 zł). Na niniejszą wartość składają się:

- wpływy z tytułu kosztów egzekucyjnych, opłaty komorniczej i kosztów upomnień w kwocie 850,00 zł;
- wpływy z pozostałych odsetek w kwocie 130,68 zł;
- wpływy z różnych dochodów w kwocie 13,38 zł.

w rozdziale 75095 Pozostała działalność zrealizowano w kwocie 76 742,82 zł, co stanowi 121,81% planu rocznego wynoszącego 63 000,00 zł. Na niniejszą wartość składają się:

- wpływy z usług w kwocie 33 735,61 zł;
- wpływy z pozostałych odsetek w kwocie 22 699,13 zł;
- wpływy z różnych dochodów w kwocie 14 811,79 zł;
- dotacja celowa otrzymana z powiatu na zadania bieżące realizowane na podstawie porozumień (umów) między jednostkami samorządu terytorialnego w kwocie 2 931,75 zł;
- wpływy z rozliczeń/zwrotów z lat ubiegłych w kwocie 2 564,54 zł.

Dział 751 – Urzędy naczelnych organów władzy państwowej, kontroli i ochrony prawa oraz sądownictwa

Dochody bieżące w ramach działu zostały zaplanowane w kwocie 78 328,00 zł, zaś zrealizowane w kwocie 78 235,35 zł, w rezultacie stopień realizacji dochodów bieżących wyniósł 99,88%. Środki te:

w rozdziale 75101 Urzędy naczelnych organów władzy państwowej, kontroli i ochrony prawa zrealizowano w kwocie 1 320,00 zł, co stanowi 100,00% planu rocznego wynoszącego 1 320,00 zł. Na niniejszą wartość składają się:

- dotacja celowa otrzymana z budżetu państwa na realizację zadań bieżących z zakresu administracji rządowej oraz innych zadań zleconych gminie (związkom gmin, związkom powiatowo-gminnym) ustawami w kwocie 1 320,00 zł.

w rozdziale 75108 Wybory do Sejmu i Senatu zrealizowano w kwocie 76 544,35 zł, co stanowi 99,88% planu rocznego wynoszącego 76 637,00 zł. Na niniejszą wartość składają się:

- dotacja celowa otrzymana z budżetu państwa na realizację zadań bieżących z zakresu administracji rządowej oraz innych zadań zleconych gminie (związkom gmin, związkom powiatowo-gminnym) ustawami w kwocie 76 544,35 zł.

w rozdziale 75110 Referenda ogólnokrajowe i konstytucyjne zrealizowano w kwocie 371,00 zł, co stanowi 100,00% planu rocznego wynoszącego 371,00 zł. Na niniejszą wartość składają się:

- dotacja celowa otrzymana z budżetu państwa na realizację zadań bieżących z zakresu administracji rządowej oraz innych zadań zleconych gminie (związkom gmin, związkom powiatowo-gminnym) ustawami w kwocie 371,00 zł.

Dział 754 – Bezpieczeństwo publiczne i ochrona przeciwpożarowa

Dochody bieżące w ramach działu zostały zaplanowane w kwocie 62 504,64 zł, zaś zrealizowane w kwocie 62 111,22 zł, w rezultacie stopień realizacji dochodów bieżących wyniósł 99,37%. Środki te:

w rozdziale 75412 Ochotnicze straże pożarne zrealizowano w kwocie 50 000,00 zł, co stanowi 100,00% planu rocznego wynoszącego 50 000,00 zł. Na niniejszą wartość składają się:

- o dotacja otrzymana z państwowego funduszu celowego (Fundusz Sprawiedliwości) na realizację zadań bieżących jednostek sektora finansów publicznych w kwocie 50 000,00 zł.

w rozdziale 75495 Pozostała działalność zrealizowano w kwocie 12 111,22 zł, co stanowi 96,85% planu rocznego wynoszącego 12 504,64 zł. Na niniejszą wartość składają się:

- o środki z Funduszu Pomocy na finansowanie lub dofinansowanie zadań bieżących w zakresie pomocy obywatelom Ukrainy w kwocie 11 720,48 zł;
- o wpływy z rozliczeń/zwrotów z lat ubiegłych w kwocie 390,74 zł.

Dział 756 – Dochody od osób prawnych, od osób fizycznych i od innych jednostek nieposiadających osobowości prawnej oraz wydatki związane z ich poborem

Dochody bieżące w ramach działu zostały zaplanowane w kwocie 13 707 495,20 zł, zaś zrealizowane w kwocie 14 605 826,37 zł, w rezultacie stopień realizacji dochodów bieżących wyniósł 106,55%. Środki te:

w rozdziale 75601 Wpływy z podatku dochodowego od osób fizycznych zrealizowano w kwocie 2 779,87 zł, co stanowi 55,60% planu rocznego wynoszącego 5 000,00 zł. Na niniejszą wartość składają się:

- o wpływy z podatku od działalności gospodarczej osób fizycznych, opłacanego w formie karty podatkowej w kwocie 2 779,87 zł, (wpływy z urzędu skarbowego)

w rozdziale 75615 Wpływy z podatku rolnego, podatku leśnego, podatku od czynności cywilnoprawnych, podatków i opłat lokalnych od osób prawnych i innych jednostek organizacyjnych zrealizowano w kwocie 5 615 597,89 zł, co stanowi 107,47% planu rocznego wynoszącego 5 225 136,00 zł. Na niniejszą wartość składają się:

- o wpływy z podatku od nieruchomości w kwocie 3 911 829,04 zł;
- o wpływy z podatku rolnego w kwocie 1 352 364,00 zł;
- o wpływy z podatku leśnego w kwocie 340 416,00 zł;
- o wpływy z odsetek od nieterminowych wpłat z tytułu podatków i opłat w kwocie 3 631,85 zł;
- o wpływy z podatku od czynności cywilnoprawnych w kwocie 3 218,00 zł;
- o rekompensaty utraconych dochodów w podatkach i opłatach lokalnych w kwocie 2 262,00 zł;
- o wpływy z podatku od środków transportowych w kwocie 1 877,00 zł.

w rozdziale 75616 Wpływy z podatku rolnego, podatku leśnego, podatku od spadków i darowizn, podatku od czynności cywilno-prawnych oraz podatków i opłat lokalnych od osób fizycznych zrealizowano w kwocie 2 550 710,04 zł, co stanowi 105,12% planu rocznego wynoszącego 2 426 415,00 zł. Na niniejszą wartość składają się:

- o wpływy z podatku rolnego w kwocie 1 349 099,73 zł;
- o wpływy z podatku od nieruchomości w kwocie 875 619,65 zł;
- o wpływy z podatku od czynności cywilnoprawnych w kwocie 224 241,39 zł;
- o wpływy z podatku od środków transportowych w kwocie 49 301,00 zł;
- o wpływy z podatku od spadków i darowizn w kwocie 27 053,72 zł;
- o wpływy z opłaty targowej w kwocie 10 850,00 zł;
- o wpływy z odsetek od nieterminowych wpłat z tytułu podatków i opłat w kwocie 8 366,74 zł;
- o wpływy z tytułu kosztów egzekucyjnych, opłaty komorniczej i kosztów upomnień w kwocie 4 797,53 zł;
- o wpływy z podatku leśnego w kwocie 1 380,28 zł;

w rozdziale 75618 Wpływy z innych opłat stanowiących dochody jednostek samorządu terytorialnego na podstawie ustaw zrealizowano w kwocie 3 396 516,57 zł, co stanowi 112,81% planu rocznego wynoszącego 3 010 722,20 zł. Na niniejszą wartość składają się:

- wpływy z innych lokalnych opłat pobieranych przez jednostki samorządu terytorialnego na podstawie odrębnych ustaw w kwocie 3 043 054,76 zł;
- wpływy z opłat za zezwolenia na sprzedaż napojów alkoholowych w kwocie 256 535,09 zł;
- wpływy z części opłaty za zezwolenie na sprzedaż napojów alkoholowych w obrocie hurtowym w kwocie 70 491,91 zł;
- wpływy z opłaty skarbowej w kwocie 25 770,00 zł;
- wpływy z różnych opłat w kwocie 635,00 zł;
- wpływy z pozostałych odsetek w kwocie 15,16 zł;
- wpływy z różnych dochodów w kwocie 14,65 zł.
- w rozdziale 75621 Udziały gmin w podatkach stanowiących dochód budżetu państwa zrealizowano w kwocie 3 040 222,00 zł, co stanowi 100,00% planu rocznego wynoszącego 3 040 222,00 zł. Na niniejszą wartość składają się:
 - wpływy z podatku dochodowego od osób fizycznych w kwocie 2 924 714,00 zł;
 - wpływy z podatku dochodowego od osób prawnych w kwocie 115 508,00 zł.

Wykres poniżej przedstawia dochody bieżące w dziale dochody od osób prawnych, od osób fizycznych i od innych jednostek nieposiadających osobowości prawnej oraz wydatki związane z ich poborem w Gminie Banie wg rozdziałów w porównaniu do roku 2022.

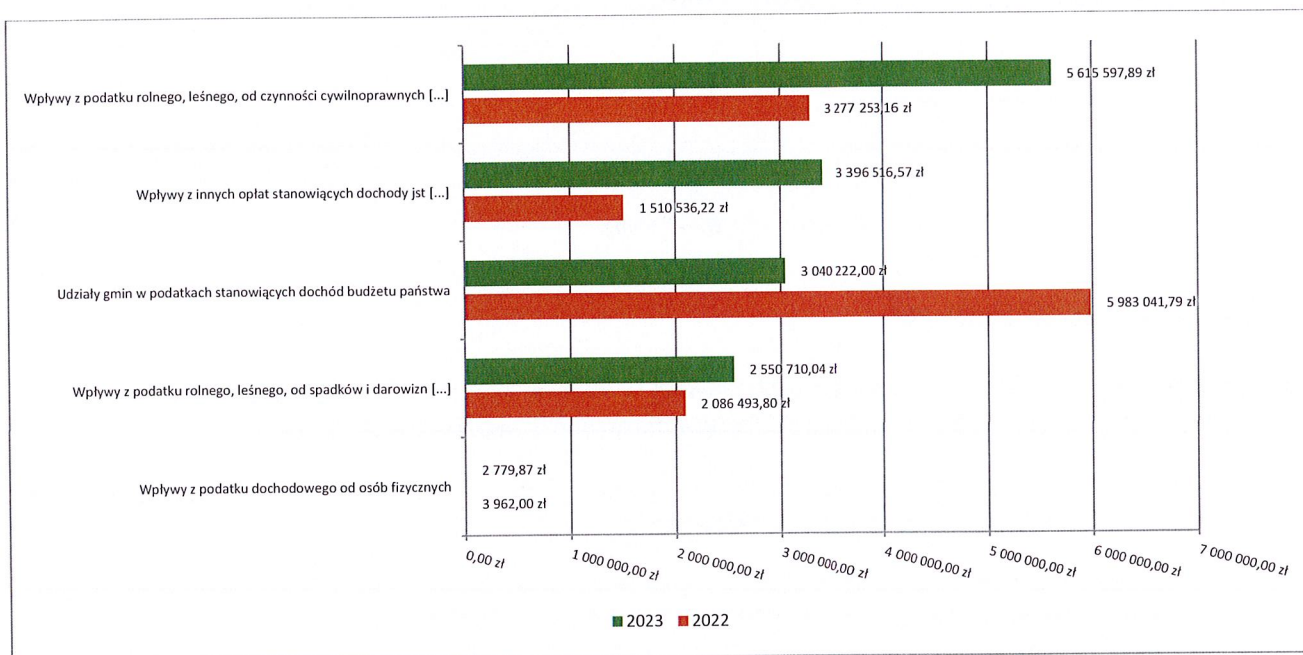

Dział 758 – Różne rozliczenia

Dochody bieżące w ramach działu zostały zaplanowane w kwocie 13 449 012,96 zł, zaś zrealizowane w kwocie 13 587 460,96 zł, w rezultacie stopień realizacji dochodów bieżących wyniósł 101,03%. Środki te:

w rozdziale 75801 Część oświatowa subwencji ogólnej dla jednostek samorządu terytorialnego zrealizowano w kwocie 6 113 877,00 zł, co stanowi 100,17% planu rocznego wynoszącego 6 103 199,00 zł. Na niniejszą wartość składają się:

- subwencje ogólne z budżetu państwa w kwocie 6 113 877,00 zł.

w rozdziale 75802 Uzupelnienie subwencji ogólnej dla jednostek samorządu terytorialnego zrealizowano w kwocie 2 040 263,25 zł, co stanowi 106,98% planu rocznego wynoszącego 1 907 162,25 zł. Na niniejszą wartość składają się:

- środki na uzupełnienie dochodów gmin w kwocie 2 040 263,25 zł.

w rozdziale 75807 Część wyrównawcza subwencji ogólnej dla gmin zrealizowano w kwocie 5 332 113,00 zł, co stanowi 100,00% planu rocznego wynoszącego 5 332 113,00 zł. Na niniejszą wartość składają się:

- o subwencje ogólne z budżetu państwa w kwocie 5 332 113,00 zł.

w rozdziale 75814 Różne rozliczenia finansowe zrealizowano w kwocie 101 207,71 zł, co stanowi 95,00% planu rocznego wynoszącego 106 538,71 zł. Na niniejszą wartość składają się:

- o dotacja celowa otrzymana z budżetu państwa na realizację własnych zadań bieżących gmin (związków gmin, związków powiatowo-gminnych) w kwocie 67 852,71 zł;
- o środki z Funduszu Pomocy na finansowanie lub dofinansowanie zadań bieżących w zakresie pomocy obywatelom Ukrainy w kwocie 33 355,00 zł.

Wykres poniżej przedstawia dochody bieżące w dziale Różne rozliczenia w Gminie Banie wg rozdziałów w porównaniu do roku 2022.

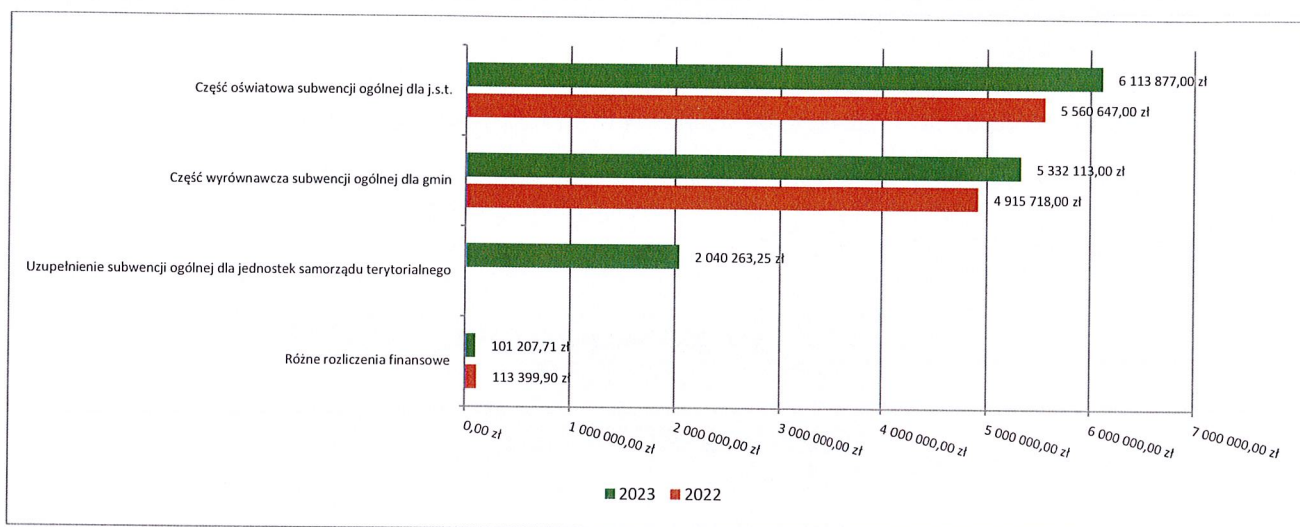

Dział 801 – Oświata i wychowanie

Dochody bieżące w ramach działu zostały zaplanowane w kwocie 272 310,68 zł, zaś zrealizowane w kwocie 271 224,93 zł, w rezultacie stopień realizacji dochodów bieżących wyniósł 99,60%. Środki te:

w rozdziale 80101 Szkoły podstawowe zrealizowano w kwocie 13 266,14 zł, co stanowi 165,83% planu rocznego wynoszącego 8 000,00 zł. Na niniejszą wartość składają się:

- o dotacja celowa otrzymana z budżetu państwa na realizację własnych zadań bieżących gmin (związków gmin, związków powiatowo-gminnych) w kwocie 8 000,00 zł;
- o wpływy z otrzymanych spadków, zapisów i darowizn w postaci pieniężnej w kwocie 4 484,00 zł;
- o wpływy do budżetu pozostałości środków finansowych gromadzonych na wydzielonym rachunku jednostki budżetowej w kwocie 577,92 zł;
- o wpływy z różnych dochodów w kwocie 198,00 zł;
- o wpływy z pozostałych odsetek w kwocie 6,22 zł.

w rozdziale 80103 Oddziały przedszkolne w szkołach podstawowych zrealizowano w kwocie 32 147,00 zł, co stanowi 100,00% planu rocznego wynoszącego 32 147,00 zł. Na niniejszą wartość składają się:

- o dotacja celowa otrzymana z budżetu państwa na realizację własnych zadań bieżących gmin (związków gmin, związków powiatowo-gminnych) w kwocie 32 147,00 zł.

w rozdziale 80104 Przedszkola zrealizowano w kwocie 156 494,20 zł, co stanowi 99,48% planu rocznego wynoszącego 157 306,00 zł. Na niniejszą wartość składają się:

- o dotacja celowa otrzymana z budżetu państwa na realizację własnych zadań bieżących gmin (związków gmin, związków powiatowo-gminnych) w kwocie 147 661,88 zł;
- o wpływy z różnych dochodów w kwocie 8 770,49 zł;

- o wpływy do budżetu pozostałości środków finansowych gromadzonych na wydzielonym rachunku jednostki budżetowej w kwocie 58,10 zł;
- o wpływy z pozostałych odsetek w kwocie 3,73 zł.

w rozdziale 80153 Zapewnienie uczniom prawa do bezpłatnego dostępu do podręczników, materiałów edukacyjnych lub materiałów ćwiczeniowych zrealizowano w kwocie 54 317,59 zł, co stanowi 98,09% planu rocznego wynoszącego 55 373,68 zł. Na niniejszą wartość składają się:

- o dotacja celowa otrzymana z budżetu państwa na realizację zadań bieżących z zakresu administracji rządowej oraz innych zadań zleconych gminie (związkom gmin, związkom powiatowo-gminnym) ustawami w kwocie 54 290,39 zł;
- o środki z Funduszu Pomocy na finansowanie lub dofinansowanie zadań bieżących w zakresie pomocy obywatelom Ukrainy w kwocie 27,20 zł.

w rozdziale 80195 Pozostała działalność zrealizowano w kwocie 15 000,00 zł, co stanowi 76,99% planu rocznego wynoszącego 19 484,00 zł. Na niniejszą wartość składają się:

- o dotacja celowa otrzymana z budżetu państwa na zadania bieżące realizowane przez gminę na podstawie porozumień z organami administracji rządowej w kwocie 15 000,00 zł;

Dział 852 – Pomoc społeczna

Dochody bieżące w ramach działu zostały zaplanowane w kwocie 713 539,60 zł, zaś zrealizowane w kwocie 728 408,59 zł, w rezultacie stopień realizacji dochodów bieżących wyniósł 102,08%. Środki te:

w rozdziale 85202 Domy pomocy społecznej zrealizowano w kwocie 16 245,12 zł (plan 0,00 zł). Na niniejszą wartość składają się:

- o wpływy z różnych dochodów w kwocie 14 745,12 zł;
- o wpływy z rozliczeń/zwrotów z lat ubiegłych w kwocie 1 500,00 zł.

w rozdziale 85213 Składki na ubezpieczenie zdrowotne opłacane za osoby pobierające niektóre świadczenia z pomocy społecznej oraz za osoby uczestniczące w zajęciach w centrum integracji społecznej zrealizowano w kwocie 27 378,23 zł, co stanowi 89,59% planu rocznego wynoszącego 30 560,00 zł. Na niniejszą wartość składają się:

- o dotacja celowa otrzymana z budżetu państwa na realizację własnych zadań bieżących gmin (związków gmin, związków powiatowo-gminnych) w kwocie 27 378,23 zł.

w rozdziale 85214 Zasiłki okresowe, celowe i pomoc w naturze oraz składki na ubezpieczenia emerytalne i rentowe zrealizowano w kwocie 108 728,32 zł, co stanowi 94,51% planu rocznego wynoszącego 115 042,00 zł. Na niniejszą wartość składają się:

- o dotacja celowa otrzymana z budżetu państwa na realizację własnych zadań bieżących gmin (związków gmin, związków powiatowo-gminnych) w kwocie 108 728,32 zł.

w rozdziale 85216 Zasiłki stałe zrealizowano w kwocie 311 436,67 zł, co stanowi 98,15% planu rocznego wynoszącego 317 318,00 zł. Na niniejszą wartość składają się:

- o dotacja celowa otrzymana z budżetu państwa na realizację własnych zadań bieżących gmin (związków gmin, związków powiatowo-gminnych) w kwocie 311 436,67 zł.

w rozdziale 85219 Ośrodki pomocy społecznej zrealizowano w kwocie 124 140,31 zł, co stanowi 100,02% planu rocznego wynoszącego 124 120,00 zł. Na niniejszą wartość składają się:

- o dotacja celowa otrzymana z budżetu państwa na realizację własnych zadań bieżących gmin (związków gmin, związków powiatowo-gminnych) w kwocie 119 784,00 zł;

- o dotacja celowa otrzymana z budżetu państwa na realizację zadań bieżących z zakresu administracji rządowej oraz innych zadań zleconych gminie (związkom gmin, związkom powiatowo-gminnym) ustawami w kwocie 4 336,00 zł;
- o wpływy z pozostałych odsetek w kwocie 20,31 zł.

w rozdziale 85228 Usługi opiekuńcze i specjalistyczne usługi opiekuńcze zrealizowano w kwocie 24 244,34 zł, co stanowi 331,12% planu rocznego wynoszącego 7 322,00 zł. Na niniejszą wartość składają się:

- o wpływy z usług w kwocie 19 032,40 zł;
- o dotacja celowa otrzymana z budżetu państwa na realizację własnych zadań bieżących gmin (związków gmin, związków powiatowo-gminnych) w kwocie 5 211,94 zł.

w rozdziale 85230 Pomoc w zakresie dożywiania zrealizowano w kwocie 100 000,00 zł, co stanowi 100,00% planu rocznego wynoszącego 100 000,00 zł. Na niniejszą wartość składają się:

- o dotacja celowa otrzymana z budżetu państwa na realizację własnych zadań bieżących gmin (związków gmin, związków powiatowo-gminnych) w kwocie 100 000,00 zł.

w rozdziale 85295 Pozostała działalność zrealizowano w kwocie 16 235,60 zł, co stanowi 84,66% planu rocznego wynoszącego 19 177,60 zł. Na niniejszą wartość składają się:

- o dotacja celowa otrzymana z budżetu państwa na realizację własnych zadań bieżących gmin (związków gmin, związków powiatowo-gminnych) w kwocie 13 982,60 zł;
- o środki z Funduszu Pomocy na finansowanie lub dofinansowanie zadań bieżących w zakresie pomocy obywatelom Ukrainy w kwocie 2 253,00 zł.

Dział 853 – Pozostałe zadania w zakresie polityki społecznej

Dochody bieżące w ramach działu zostały zaplanowane w kwocie 40 889,52 zł, zaś zrealizowane w kwocie 83 313,91 zł, w rezultacie stopień realizacji dochodów bieżących wyniósł 203,75%. Środki te:

w rozdziale 85395 Pozostała działalność zrealizowano w kwocie 83 313,91 zł, co stanowi 203,75% planu rocznego wynoszącego 40 889,52 zł. Na niniejszą wartość składają się:

- o środki z Funduszu Przeciwdziałania COVID-19 na finansowanie lub dofinansowanie realizacji zadań związanych z przeciwdziałaniem COVID-19 w kwocie 38 262,86 zł;
- o wpływy z rozliczeń/zwrotów z lat ubiegłych w kwocie 35 248,73 zł;
- o wpływy z usług w kwocie 9 190,00 zł;
- o środki z Funduszu Pomocy na finansowanie lub dofinansowanie zadań bieżących w zakresie pomocy obywatelom Ukrainy w kwocie 612,00 zł;
- o wpływy z pozostałych odsetek w kwocie 0,32 zł.

Dział 854 – Edukacyjna opieka wychowawcza

Dochody bieżące w ramach działu zostały zaplanowane w kwocie 21 695,00 zł, zaś zrealizowane w kwocie 3 505,31 zł, w rezultacie stopień realizacji dochodów bieżących wyniósł 16,16%. Środki te:

w rozdziale 85415 Pomoc materialna dla uczniów o charakterze socjalnym zrealizowano w kwocie 3 505,31 zł, co stanowi 16,16% planu rocznego wynoszącego 21 695,00 zł. Na niniejszą wartość składają się:

- o dotacja celowa otrzymana z budżetu państwa na realizację własnych zadań bieżących gmin (związków gmin, związków powiatowo-gminnych) w kwocie 3 505,31 zł.

Dział 855 – Rodzina

Dochody bieżące w ramach działu zostały zaplanowane w kwocie 2 636 545,00 zł, zaś zrealizowane w kwocie 2 636 305,36 zł, w rezultacie stopień realizacji dochodów bieżących wyniósł 99,99% Środki te:

w rozdziale 85502 Świadczenia rodzinne, świadczenie z funduszu alimentacyjnego oraz składki na ubezpieczenia emerytalne i rentowe z ubezpieczenia społecznego zrealizowano w kwocie 2 563 459,33 zł, co stanowi 100,15% planu rocznego wynoszącego 2 559 500,00 zł. Na niniejszą wartość składają się:

- o dotacja celowa otrzymana z budżetu państwa na realizację zadań bieżących z zakresu administracji rządowej oraz innych zadań zleconych gminie (związkom gmin, związkom powiatowo-gminnym) ustawami w kwocie 2 512 006,49 zł;
- o dotacja celowa otrzymana z budżetu państwa na zadania bieżące z zakresu administracji rządowej zlecone gminom (związkom gmin, związkom powiatowo-gminnym), związane z realizacją świadczenia wychowawczego stanowiącego pomoc państwa w wychowywaniu dzieci w kwocie 39 500,00 zł;
- o dochody jednostek samorządu terytorialnego związane z realizacją zadań z zakresu administracji rządowej oraz innych zadań zleconych ustawami w kwocie 10 487,82 zł;
- o wpływy z różnych dochodów w kwocie 1 157,20 zł;
- o wpływy z rozliczeń/zwrotów z lat ubiegłych w kwocie 307,82 zł;

w rozdziale 85503 Karta Dużej Rodziny zrealizowano w kwocie 1 470,30 zł, co stanowi 89,11% planu rocznego wynoszącego 1 650,00 zł. Na niniejszą wartość składają się:

- o dotacja celowa otrzymana z budżetu państwa na realizację zadań bieżących z zakresu administracji rządowej oraz innych zadań zleconych gminie (związkom gmin, związkom powiatowo-gminnym) ustawami w kwocie 1 469,00 zł;
- o dochody jednostek samorządu terytorialnego związane z realizacją zadań z zakresu administracji rządowej oraz innych zadań zleconych ustawami w kwocie 1,30 zł.

w rozdziale 85513 Składki na ubezpieczenie zdrowotne opłacane za osoby pobierające niektóre świadczenia rodzinne oraz za osoby pobierające zasiłki dla opiekunów zrealizowano w kwocie 40 828,85 zł, co stanowi 98,63% planu rocznego wynoszącego 41 395,00 zł. Na niniejszą wartość składają się:

- o dotacja celowa otrzymana z budżetu państwa na realizację zadań bieżących z zakresu administracji rządowej oraz innych zadań zleconych gminie (związkom gmin, związkom powiatowo-gminnym) ustawami w kwocie 40 828,85 zł.

w rozdziale 85595 Pozostała działalność zrealizowano w kwocie 30 546,88 zł, co stanowi 89,84% planu rocznego wynoszącego 34 000,00 zł. Na niniejszą wartość składają się:

- o środki z Funduszu Pomocy na finansowanie lub dofinansowanie zadań bieżących w zakresie pomocy obywatelom Ukrainy w kwocie 30 546,88 zł.

Dział 900 – Gospodarka komunalna i ochrona środowiska

Dochody bieżące w ramach działu zostały zaplanowane w kwocie 81 600,00 zł, zaś zrealizowane w kwocie 90 896,26 zł, w rezultacie stopień realizacji dochodów bieżących wyniósł 111,39%. Środki te:

w rozdziale 90005 Ochrona powietrza atmosferycznego i klimatu zrealizowano w kwocie 69 497,16 zł, co stanowi 91,93% planu rocznego wynoszącego 75 600,00 zł. Na niniejszą wartość składają się:

- o środki otrzymane od pozostałych jednostek zaliczanych do sektora finansów publicznych na realizację zadań bieżących jednostek zaliczanych do sektora finansów publicznych w kwocie 69 097,16 zł;
- o wpływy z rozliczeń/zwrotów z lat ubiegłych w kwocie 400,00 zł.

w rozdziale 90015 Oświetlenie ulic, placów i dróg zrealizowano w kwocie 168,00 zł (plan 0,00 zł). Na niniejszą wartość składają się:

- o wpływy z rozliczeń/zwrotów z lat ubiegłych w kwocie 168,00 zł.

w rozdziale 90019 Wpływy i wydatki związane z gromadzeniem środków z opłat i kar za korzystanie ze środowiska zrealizowano w kwocie 3 955,50 zł, co stanowi 65,93% planu rocznego wynoszącego 6 000,00 zł. Na niniejszą wartość składają się:

- o wpływy z różnych opłat w kwocie 3 955,50 zł;

w rozdziale 90026 Pozostałe działania związane z gospodarką odpadami zrealizowano w kwocie 17 275,60 zł (plan 0,00 zł). Na niniejszą wartość składają się:

- o dotacja otrzymana z państwowego funduszu celowego na realizację zadań bieżących jednostek sektora finansów publicznych w kwocie 17 275,60 zł.

Dział 921 – Kultura i ochrona dziedzictwa narodowego

Dochody bieżące w ramach działu zostały zaplanowane w kwocie 153 000,00 zł, zaś zrealizowane w kwocie 168 774,79 zł, w rezultacie stopień realizacji dochodów bieżących wyniósł 110,31%. Środki te:

w rozdziale 92109 Domy i ośrodki kultury, świetlice i kluby zrealizowano w kwocie 162 069,56 zł, co stanowi 109,51% planu rocznego wynoszącego 148 000,00 zł. Na niniejszą wartość składają się:

- o wpływy z usług w kwocie 151 697,77 zł;
- o wpływy z najmu i dzierżawy składników majątkowych Skarbu Państwa, jednostek samorządu terytorialnego lub innych jednostek zaliczanych do sektora finansów publicznych oraz innych umów o podobnym charakterze w kwocie 10 368,90 zł;
- o wpływy z pozostałych odsetek w kwocie 2,89 zł.

w rozdziale 92116 Biblioteki zrealizowano w kwocie 138,23 zł (plan 0,00 zł). Na niniejszą wartość składają się:

- o wpływy z rozliczeń/zwrotów z lat ubiegłych w kwocie 136,65 zł;
- o wpływy z pozostałych odsetek w kwocie 1,58 zł.

w rozdziale 92120 Ochrona zabytków i opieka nad zabytkami zrealizowano w kwocie 6 567,00 zł, co stanowi 131,34% planu rocznego wynoszącego 5 000,00 zł. Na niniejszą wartość składają się:

- o wpływy z usług w kwocie 6 567,00 zł.

Wykonanie dochodów własnych budżetu Gminy Banie za 2023 rok według źródeł przedstawia tabela poniżej:

Paragraf	Źródło dochodów	Plan na 1.01.2023	Plan na 31.12.2023	Wykonanie na 31.12.2023	Wykonanie planu w %
0010	Wpływy z podatku dochodowego od osób fizycznych	2 924 714,00	2 924 714,00	2 924 714,00	100,00%
0020	Wpływy z podatku dochodowego od osób prawnych	115 508,00	115 508,00	115 508,00	100,00%
0270	Wpływy z części opłaty za zezwolenie na sprzedaż napojów alkoholowych w obrocie hurtowym	0,00	70 491,91	70 491,91	100,00%

Paragraf	Źródło dochodów	Plan na 1.01.2023	Plan na 31.12.2023	Wykonanie na 31.12.2023	Wykonanie planu w %
0310	Wpływy z podatku od nieruchomości	4 279 874,00	4 324 874,00	4 787 448,69	110,70%
0320	Wpływy z podatku rolnego	2 650 000,00	2 750 000,00	2 701 463,73	98,24%
0330	Wpływy z podatku leśnego	252 000,00	315 000,00	341 796,28	108,51%
0340	Wpływy z podatku od środków transportowych	58 000,00	58 000,00	51 178,00	88,24%
0350	Wpływy z podatku od działalności gospodarczej osób fizycznych, opłacanego w formie karty podatkowej	5 000,00	5 000,00	2 779,87	55,60%
0360	Wpływy z podatku od spadków i darowizn	13 000,00	13 000,00	27 053,72	208,11%
0410	Wpływy z opłaty skarbowej	25 000,00	25 000,00	25 770,00	103,08%
0430	Wpływy z opłaty targowej	0,00	11 000,00	10 850,00	98,64%
0480	Wpływy z opłat za zezwolenia na sprzedaż napojów alkoholowych	200 000,00	256 517,84	256 535,09	100,01%
0490	Wpływy z innych lokalnych opłat pobieranych przez jednostki samorządu terytorialnego na podstawie odrębnych ustaw	700 000,00	2 658 712,45	3 043 054,76	114,46%
0500	Wpływy z podatku od czynności cywilnoprawnych	109 000,00	175 000,00	227 459,39	129,98%
0550	Wpływy z opłat z tytułu użytkowania wieczystego nieruchomości	45 000,00	45 000,00	23 030,62	51,18%
0640	Wpływy z tytułu kosztów egzekucyjnych, opłaty komorniczej i kosztów upomnień	0,00	0,00	6 045,73	-
0690	Wpływy z różnych opłat	6 000,00	6 000,00	4 644,00	77,40%
0750	Wpływy z najmu i dzierżawy składników majątkowych Skarbu Państwa, jednostek samorządu terytorialnego lub innych jednostek zaliczanych do sektora finansów publicznych oraz innych umów o podobnym charakterze	1 057 293,00	1 074 893,00	1 110 850,94	103,35%
0760	Wpływy z tytułu przekształcenia prawa użytkowania wieczystego w prawo własności	0,00	0,00	497,03	-
0770	Wpłaty z tytułu odpłatnego nabycia prawa własności oraz prawa użytkowania wieczystego nieruchomości	450 000,00	450 000,00	419 999,00	93,33%
0830	Wpływy z usług	55 000,00	168 200,00	225 393,21	134,00%
0870	Wpływy ze sprzedaży składników majątkowych	0,00	0,00	3 450,00	-
0910	Wpływy z odsetek od nieterminowych wpłat z tytułu podatków i opłat	2 415,00	2 415,00	11 998,59	496,84%
0920	Wpływy z pozostałych odsetek	0,00	37 500,00	42 139,66	112,37%

Paragraf	Źródło dochodów	Plan na 1.01.2023	Plan na 31.12.2023	Wykonanie na 31.12.2023	Wykonanie planu w %
0940	Wpływy z rozliczeń/zwrotów z lat ubiegłych	350 000,00	76 400,00	112 332,27	147,03%
0960	Wpływy z otrzymanych spadków, zapisów i darowizn w postaci pieniężnej	0,00	154 484,00	154 484,00	100,00%
0970	Wpływy z różnych dochodów	0,00	22 000,00	274 898,09	1 249,54%
2360	Dochody jednostek samorządu terytorialnego związane z realizacją zadań z zakresu administracji rządowej oraz innych zadań zleconych ustawami	0,00	0,00	10 818,64	-
2400	Wpływy do budżetu pozostałości środków finansowych gromadzonych na wydzielonym rachunku jednostki budżetowej	0,00	0,00	636,02	-
2680	Rekompensaty utraconych dochodów w podatkach i opłatach lokalnych	2 262,00	2 262,00	2 262,00	100,00%
	Razem	13 300 066,00	15 741 972,20	16 989 583,24	107,93%

Dochody majątkowe

Dochody majątkowe Gminy Banie w 2023 roku zostały wykonane na poziomie 9 417 590,84 zł, tj. w 99,54% w stosunku do planu wynoszącego 9 460 666,84 zł. Strukturę zrealizowanych w 2023 roku dochodów majątkowych według głównych źródeł przedstawia poniższa tabela.

Dział	Wyszczególnienie	Plan na 1.01.2023 r. (w zł)	Plan na 31.12.2023 r. (w zł)	Wykonanie (w zł)	Realizacja planu po zmianach (w %)	Udział (w %)
758	Różne rozliczenia (<i>środki w ramach Rządowego Funduszu Polski Ład</i>)	8 180 885,00	8 817 269,84	8 816 244,81	99,99%	93,19%
700	Gospodarka mieszkaniowa (<i>sprzedaż majątku</i>)	450 000,00	450 000,00	420 496,03	93,44%	4,44%
926	Kultura fizyczna (<i>boisko „Orlik” oraz infrastruktura sportowa w Babinku</i>)	0,00	163 397,00	147 400,00	90,21%	1,56%
750	Administracja publiczna	0,00	30 000,00	33 450,00	111,50%	0,35%
	RAZEM DOCHODY MAJĄTKOWE	8 630 885,00	9 460 666,84	9 417 590,84	99,54%	100,00%

Wykres poniżej obrazuje dochody majątkowe budżetu Gminy Banie wg działów w 2023 roku porównaniu do roku 2022.

W

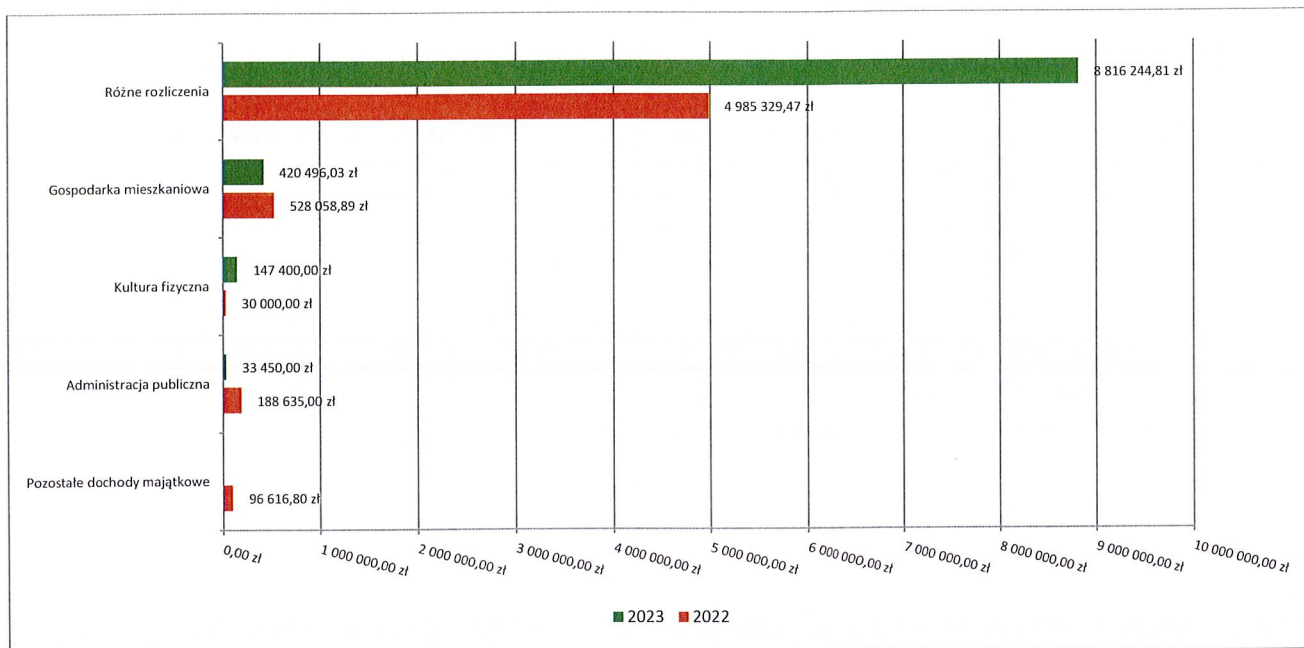

Struktura dochodów majątkowych Gminy Banie w 2023 roku w porównaniu do roku 2022.

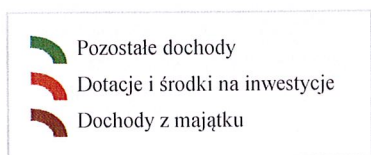
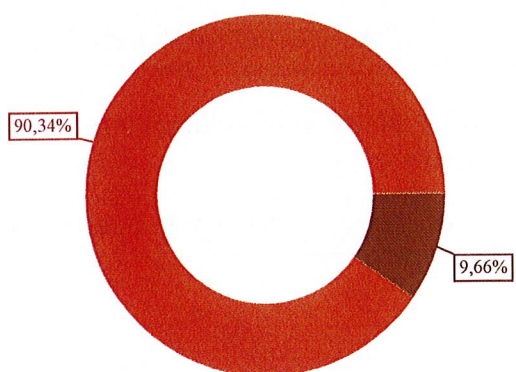

Wykonanie 2022

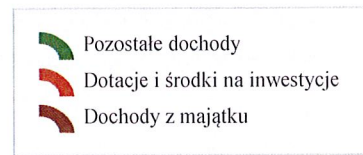
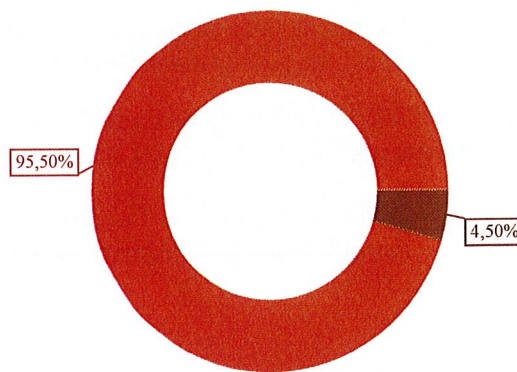

Wykonanie 2023

Dział 700 – Gospodarka mieszkaniowa

Dochody majątkowe w ramach działu zostały zaplanowane w kwocie 450 000,00 zł, zaś zrealizowane w kwocie 420 496,03 zł, w rezultacie stopień realizacji dochodów majątkowych wyniósł 93,44%. Środki te:

w rozdziale 70005 Gospodarka gruntami i nieruchomościami zrealizowano w kwocie 420 496,03 zł, co stanowi 93,44% planu rocznego wynoszącego 450 000,00 zł. Na niniejszą wartość składają się:

- o wpłaty z tytułu odpłatnego nabycia prawa własności oraz prawa użytkowania wieczystego nieruchomości w kwocie 419 999,00 zł;
- o wpływy z tytułu przekształcenia prawa użytkowania wieczystego w prawo własności w kwocie 497,03 zł.

Dział 750 – Administracja publiczna

Dochody majątkowe w ramach działu zostały zaplanowane w kwocie 30 000,00 zł, zaś zrealizowane w kwocie 33 450,00 zł, w rezultacie stopień realizacji dochodów majątkowych wyniósł 111,50%. Środki te:

w rozdziale 75095 Pozostała działalność zrealizowano w kwocie 33 450,00 zł, co stanowi 111,50% planu rocznego wynoszącego 30 000,00 zł. Na niniejszą wartość składają się:

- o dotacja celowa otrzymana z tytułu pomocy finansowej udzielanej między jednostkami samorządu terytorialnego na dofinansowanie własnych zadań inwestycyjnych i zakupów inwestycyjnych w kwocie 30 000,00 zł;
- o wpływy ze sprzedaży składników majątkowych w kwocie 3 450,00 zł.

Dział 758 – Różne rozliczenia

Dochody majątkowe w ramach działu zostały zaplanowane w kwocie 8 817 269,84 zł, zaś zrealizowane w kwocie 8 816 244,81 zł, w rezultacie stopień realizacji dochodów majątkowych wyniósł 99,99%. Środki te:

w rozdziale 75814 Różne rozliczenia finansowe zrealizowano w kwocie 17 268,84 zł, co stanowi 100,00% planu rocznego wynoszącego 17 268,84 zł. Na niniejszą wartość składają się:

- o dotacja celowa otrzymana z budżetu państwa na realizację inwestycji i zakupów inwestycyjnych własnych gmin (związków gmin, związków powiatowo-gminnych) w kwocie 17 268,84 zł.

w rozdziale 75816 Wpływy do rozliczenia zrealizowano w kwocie 8 798 975,97 zł, co stanowi 99,99% planu rocznego wynoszącego 8 800 001,00 zł. Na niniejszą wartość składają się:

- o środki otrzymane z Rządowego Funduszu Polski Ład: Program Inwestycji Strategicznych na realizację zadań inwestycyjnych w kwocie 8 798 975,97 zł.

Dział 926 – Kultura fizyczna

Dochody majątkowe w ramach działu zostały zaplanowane w kwocie 163 397,00 zł, zaś zrealizowane w kwocie 147 400,00 zł, w rezultacie stopień realizacji dochodów majątkowych wyniósł 90,21%. Środki te:

w rozdziale 92601 Obiekty sportowe zrealizowano w kwocie 147 400,00 zł, co stanowi 90,21% planu rocznego wynoszącego 163 397,00 zł. Na niniejszą wartość składają się:

- o dotacja otrzymana z państwowego funduszu celowego (w ramach Programu MOJE BOISKO – ORLIK 2012 – boisko w Baniach), na finansowanie lub dofinansowanie kosztów realizacji inwestycji i zakupów inwestycyjnych jednostek sektora finansów publicznych w kwocie 121 400,00 zł;
- o dotacja celowa otrzymana z tytułu pomocy finansowej udzielanej między jednostkami samorządu terytorialnego na dofinansowanie własnych zadań inwestycyjnych i zakupów inwestycyjnych w kwocie 26 000,00 zł., (infrastruktura sportowa w Babinku).

Wydatki ogółem

Wydatki budżetu Gminy w 2023 roku wyniosły 46 328 560,03 zł, a ich realizacja wyniosła 97,22% planu wynoszącego 47 652 188,95 zł. Realizację planu wydatków w 2023 roku przedstawiają tabele poniżej. **W 2023**

roku została podjęta Uchwała NR XLII/363/2023 Rady Gminy Banie z dnia 21 grudnia 2023 r. w sprawie wydatków niewygasających na kwotę 245 000,00 zł.

Zadania inwestycyjne które zostaną zrealizowane do 30 czerwca 2024 roku to:

- 1) Budowa nowego boiska wielofunkcyjnego wraz z zadaniem o stałej konstrukcji przy Szkole Podstawowej im. M. Kopernika w Lubanowie – dokumentacja projektowa kwota 95 000,00 zł;
- 2) Budowa świetlicy wiejskiej w Babinku – dokumentacja projektowa kwota 75 000, 00 zł;
- 3) Budowa świetlicy wiejskiej w Kunowie – dokumentacja projektowa kwota 75 000,00 zł.

Wyszczególnienie	Plan na 1.01.2023 r. (w zł)	Plan na 31.12.2023 r. (w zł)	Wykonanie (w zł)	Realizacja planu po zmianach (w %)	Udział (w %)
Wydatki bieżące	26 702 476,00	34 063 654,81	33 183 466,94	97,42%	71,40%
Wydatki majątkowe	9 958 885,00	13 588 534,14	13 145 093,09	96,74%	28,60%
RAZEM WYDATKI OGÓŁEM	36 661 361,00	47 652 188,95	46 328 560,03	97,22%	100,00%

Realizacja planu wydatków ogółem w 2023 roku w Gminie Banie według działów klasyfikacji budżetowej.

Dział	Wyszczególnienie	Plan na 1.01.2023 r. (w zł)	Plan na 31.12.2023 r. (w zł)	Wykonanie (w zł)	Realizacja planu po zmianach (w %)	Udział (w %)
801	Oświata i wychowanie	11 217 377,00	13 136 631,68	12 717 101,56	96,81%	27,36%
750	Administracja publiczna	4 477 004,00	6 499 851,36	6 431 607,84	98,95%	13,84%
010	Rolnictwo i łowiectwo	2 099 200,00	5 051 385,40	5 001 839,97	99,02%	10,76%
600	Transport i łączność	3 921 885,00	5 016 001,00	4 993 454,82	99,55%	10,74%
900	Gospodarka komunalna i ochrona środowiska	3 746 403,00	4 194 381,00	4 191 092,08	99,92%	9,02%
921	Kultura i ochrona dziedzictwa narodowego	3 157 653,00	3 939 199,60	3 709 258,93	94,16%	8,30%
855	Rodzina	2 807 803,00	2 865 848,00	2 843 645,34	99,23%	6,12%
852	Pomoc społeczna	2 223 150,00	2 479 590,60	2 346 515,75	94,63%	5,05%
700	Gospodarka mieszkaniowa	1 395 296,00	1 699 796,00	1 678 029,08	98,72%	3,61%
926	Kultura fizyczna	319 100,00	799 174,46	651 388,20	81,51%	1,40%
754	Bezpieczeństwo publiczne i ochrona przeciwpożarowa	249 270,00	534 768,56	533 762,42	99,81%	1,15%
757	Obsługa długu publicznego	340 000,00	570 000,00	477 938,01	83,85%	1,03%
851	Ochrona zdrowia	204 200,00	332 529,75	310 776,20	93,46%	0,67%
630	Turystyka	5 000,00	155 000,00	154 515,59	99,69%	0,33%
710	Działalność usługowa	148 200,00	148 200,00	139 582,40	94,19%	0,30%
751	Urzędy naczelnych organów władzy państwowej, kontroli i ochrony prawa oraz sądownictwa	1 320,00	78 328,00	78 235,35	99,88%	0,17%
853	Pozostałe zadania w zakresie polityki społecznej	5 000,00	55 349,84	47 875,18	86,50%	0,10%
854	Edukacyjna opieka wychowawcza	43 500,00	65 195,00	21 941,31	33,65%	0,05%

Dział	Wyszczególnienie	Plan na 1.01.2023 r. (w zł)	Plan na 31.12.2023 r. (w zł)	Wykonanie (w zł)	Realizacja planu po zmianach (w %)	Udział (w %)
758	Różne rozliczenia	300 000,00	30 958,70	0,00	0,00%	0,00%
	RAZEM WYDATKI OGÓŁEM	36 661 361,00	47 652 188,95	46 328 560,03	97,22%	100,00%

Wykres poniżej przedstawia strukturę wydatków ogółem Gminy Banie w 2023 roku w porównaniu do roku 2022.

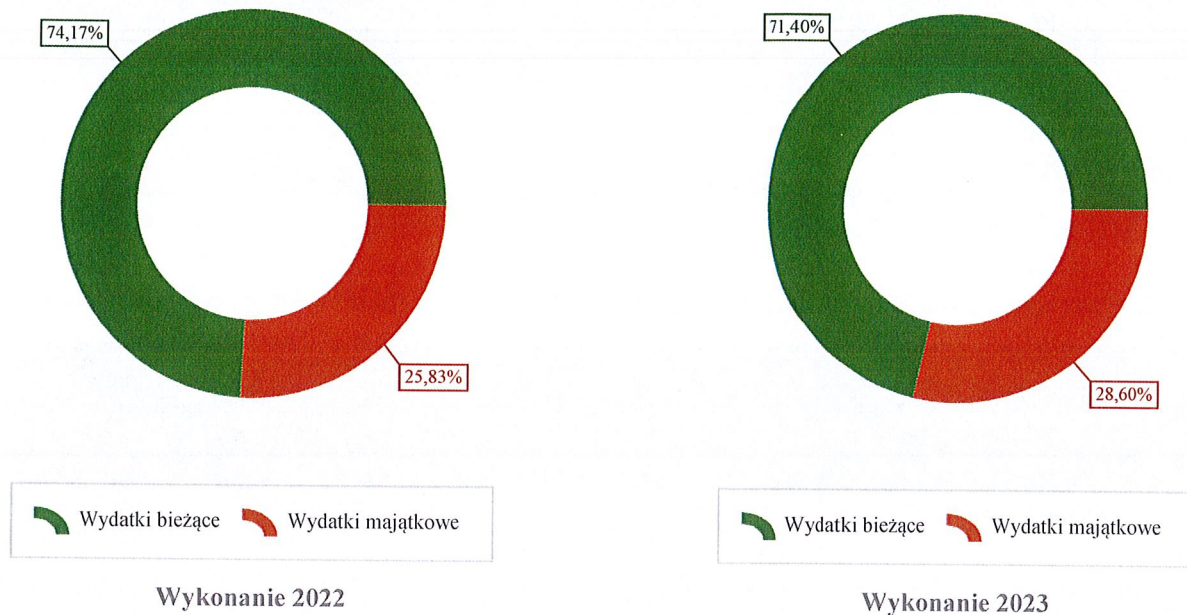

Wydatki bieżące

W 2023 roku wydatki bieżące zostały wykonane na poziomie 33 183 466,94 zł, tj. w 97,42% w stosunku do planu po zmianach wynoszącego 34 063 654,81 zł. Wartości zrealizowanych w 2023 roku wydatków bieżących według działów przedstawia tabela poniżej.

Dział	Wyszczególnienie	Plan na 1.01.2023 r. (w zł)	Plan na 31.12.2023 r. (w zł)	Wykonanie (w zł)	Realizacja planu po zmianach (w %)	Udział (w %)
801	Oświata i wychowanie	11 217 377,00	13 136 631,68	12 717 101,56	96,81%	38,32%
750	Administracja publiczna	4 477 004,00	6 273 751,20	6 256 629,56	99,73%	18,85%
855	Rodzina	2 807 803,00	2 865 848,00	2 843 645,34	99,23%	8,57%
852	Pomoc społeczna	2 223 150,00	2 479 590,60	2 346 515,75	94,63%	7,07%
010	Rolnictwo i łowiectwo	584 200,00	2 303 120,60	2 285 131,23	99,22%	6,89%
700	Gospodarka mieszkaniowa	1 395 296,00	1 699 796,00	1 678 029,08	98,72%	5,06%
921	Kultura i ochrona dziedzictwa narodowego	1 207 653,00	1 542 818,03	1 522 475,93	98,68%	4,59%
900	Gospodarka komunalna i ochrona środowiska	791 403,00	1 119 741,63	1 117 477,05	99,80%	3,37%
754	Bezpieczeństwo publiczne i ochrona przeciwpożarowa	249 270,00	534 768,56	533 762,42	99,81%	1,61%

Dział	Wyszczególnienie	Plan na 1.01.2023 r. (w zł)	Plan na 31.12.2023 r. (w zł)	Wykonanie (w zł)	Realizacja planu po zmianach (w %)	Udział (w %)
757	Obsługa długu publicznego	340 000,00	570 000,00	477 938,01	83,85%	1,44%
600	Transport i łączność	396 000,00	488 113,76	467 450,47	95,77%	1,41%
926	Kultura fizyczna	306 100,00	333 913,46	333 900,10	100,00%	1,01%
851	Ochrona zdrowia	204 200,00	332 529,75	310 776,20	93,46%	0,94%
710	Działalność usługowa	148 200,00	148 200,00	139 582,40	94,19%	0,42%
751	Urzędy naczelných organów władzy państwowej, kontroli i ochrony prawa oraz sądownictwa	1 320,00	78 328,00	78 235,35	99,88%	0,24%
853	Pozostałe zadania w zakresie polityki społecznej	5 000,00	55 349,84	47 875,18	86,50%	0,14%
854	Edukacyjna opieka wychowawcza	43 500,00	65 195,00	21 941,31	33,65%	0,07%
630	Turystyka	5 000,00	5 000,00	5 000,00	100,00%	0,02%
758	Różne rozliczenia	300 000,00	30 958,70	0,00	0,00%	0,00%
	RAZEM WYDATKI BIEŻĄCE	26 702 476,00	34 063 654,81	33 183 466,94	97,42%	100,00%

Wykres poniżej przedstawia strukturę wydatków bieżących Gminy Banie w 2023 roku w porównaniu do roku 2022.

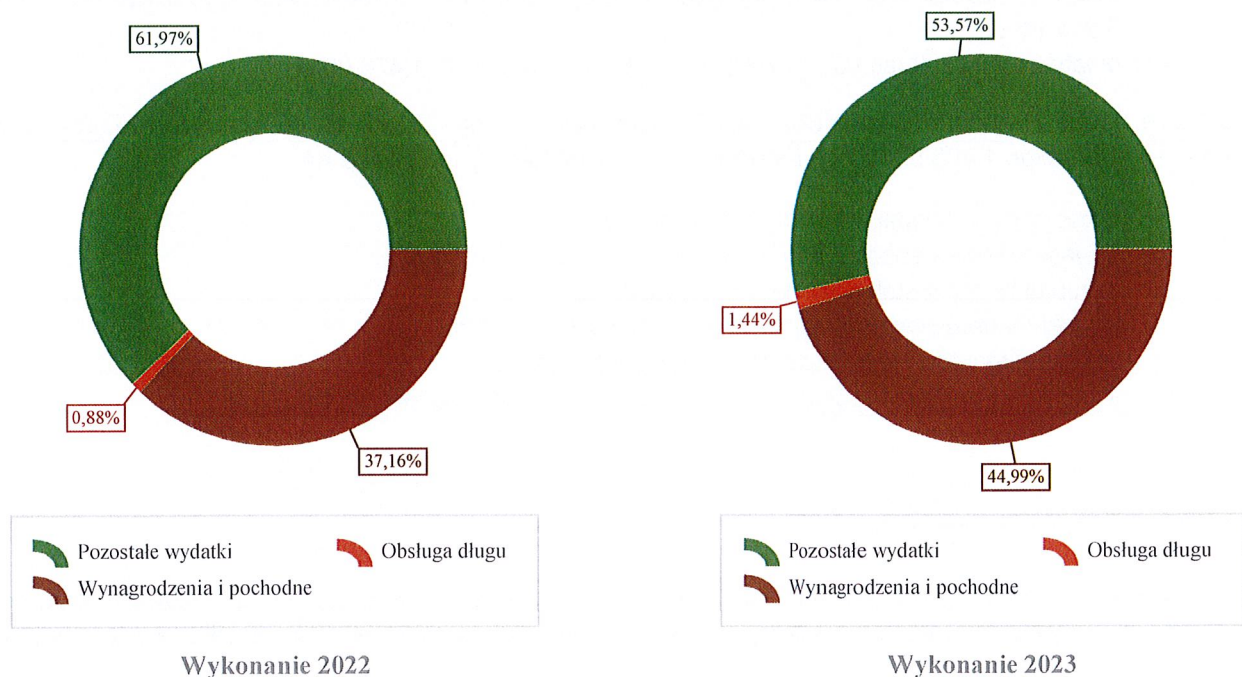

Dział 010 – Rolnictwo i łowiectwo

Wydatki bieżące w ramach działu zostały zaplanowane w kwocie 2 303 120,60 zł, zaś zrealizowane w kwocie 2 285 131,23 zł, w rezultacie stopień realizacji wydatków bieżących wyniósł 99,22%. Środki te przeznaczono następująco:

w rozdziale 01008 Melioracje wodne wydatkowano kwotę 16 470,88 zł, co stanowi 91,50% planu rocznego wynoszącego 18 000,00 zł. Niniejsza wartość została wydatkowana na:

- o zakup usług remontowych w kwocie 16 470,88 zł.

w rozdziale 01030 Izby rolnicze wydatkowano kwotę 56 228,71 zł, co stanowi 100,00% planu rocznego wynoszącego 56 229,00 zł. Niniejsza wartość została wydatkowana na:

- o wpłaty gmin na rzecz izb rolniczych w wysokości 2% uzyskanych wpływów z podatku rolnego w kwocie 56 228,71 zł.

w rozdziale 01043 Infrastruktura wodociągowa wsi wydatkowano kwotę 32 851,18 zł, co stanowi 86,78% planu rocznego wynoszącego 37 855,00 zł. Niniejsza wartość została wydatkowana na:

- o zakup usług pozostałych w kwocie 30 697,58 zł;
- o różne opłaty i składki w kwocie 2 153,60 zł.

w rozdziale 01044 Infrastruktura sanitacyjna wsi wydatkowano kwotę 681 058,69 zł, co stanowi 98,35% planu rocznego wynoszącego 692 514,83 zł. Niniejsza wartość została wydatkowana na:

- o zakup usług pozostałych w kwocie 360 983,22 zł;
- o zakup energii w kwocie 70 325,30 zł;
- o różne opłaty i składki w kwocie 66 230,41 zł;
- o zakup materiałów i wyposażenia w kwocie 61 298,81 zł;
- o odsetki od dotacji oraz płatności: wykorzystanych niezgodnie z przeznaczeniem lub wykorzystanych z naruszeniem procedur, o których mowa w art. 184 ustawy, pobranych nienależnie lub w nadmiernej wysokości w kwocie 55 499,00 zł;
- o zakup usług obejmujących wykonanie ekspertyz, analiz i opinii w kwocie 36 763,96 zł;
- o zakup usług remontowych w kwocie 15 467,25 zł;
- o kary, odszkodowania i grzywny wypłacane na rzecz osób prawnych i innych jednostek organizacyjnych w kwocie 8 000,00 zł;
- o opłaty za administrowanie i czynsze za budynki, lokale i pomieszczenia garażowe w kwocie 5 014,74 zł;
- o opłaty z tytułu zakupu usług telekomunikacyjnych w kwocie 1 476,00 zł.

w rozdziale 01095 Pozostała działalność wydatkowano kwotę 1 498 521,77 zł, co stanowi 100,00% planu rocznego wynoszącego 1 498 521,77 zł. Niniejsza wartość została wydatkowana na:

- o różne opłaty i składki w kwocie 1 469 138,99 zł;
- o wynagrodzenia osobowe pracowników w kwocie 20 536,54 zł;
- o zakup usług pozostałych w kwocie 4 449,10 zł;
- o składki na ubezpieczenia społeczne w kwocie 2 794,38 zł;
- o zakup materiałów i wyposażenia w kwocie 1 202,40 zł;
- o składki na Fundusz Pracy oraz Fundusz Solidarnościowy w kwocie 400,36 zł.

Dział 600 – Transport i łączność

Wydatki bieżące w ramach działu zostały zaplanowane w kwocie 488 113,76 zł, zaś zrealizowane w kwocie 467 450,47 zł, w rezultacie stopień realizacji wydatków bieżących wyniósł 95,77%. Środki te przeznaczono następująco:

w rozdziale 60004 Lokalny transport zbiorowy wydatkowano kwotę 11 987,50 zł, co stanowi 99,90% planu rocznego wynoszącego 12 000,00 zł. Niniejsza wartość została wydatkowana na:

- o zakup usług pozostałych w kwocie 11 987,50 zł.

w rozdziale 60016 Drogi publiczne gminne wydatkowano kwotę 455 462,97 zł, co stanowi 95,66% planu rocznego wynoszącego 476 113,76 zł. Niniejsza wartość została wydatkowana na:

- o zakup usług remontowych w kwocie 384 196,23 zł;
- o zakup usług pozostałych w kwocie 53 402,80 zł;
- o zakup materiałów i wyposażenia w kwocie 16 083,04 zł;
- o opłaty na rzecz budżetów jednostek samorządu terytorialnego w kwocie 1 541,90 zł;
- o różne opłaty i składki w kwocie 239,00 zł.

Dział 630 – Turystyka

Wydatki bieżące w ramach działu zostały zaplanowane w kwocie 5 000,00 zł, zaś zrealizowane w kwocie 5 000,00 zł, w rezultacie stopień realizacji wydatków bieżących wyniósł 100,00%. Środki te przeznaczono następująco:

w rozdziale 63003 Zadania w zakresie upowszechniania turystyki wydatkowano kwotę 5 000,00 zł, co stanowi 100,00% planu rocznego wynoszącego 5 000,00 zł. Niniejsza wartość została wydatkowana na:

- o dotacja celowa z budżetu na finansowanie lub dofinansowanie zadań zleconych do realizacji stowarzyszeniom w kwocie 5 000,00 zł.

Dział 700 – Gospodarka mieszkaniowa

Wydatki bieżące w ramach działu zostały zaplanowane w kwocie 1 699 796,00 zł, zaś zrealizowane w kwocie 1 678 029,08 zł, w rezultacie stopień realizacji wydatków bieżących wyniósł 98,72%. Środki te przeznaczono następująco:

w rozdziale 70005 Gospodarka gruntami i nieruchomościami wydatkowano kwotę 435 431,26 zł, co stanowi 99,31% planu rocznego wynoszącego 438 465,37 zł. Niniejsza wartość została wydatkowana na:

- o zakup energii w kwocie 144 293,92 zł;
- o zakup materiałów i wyposażenia w kwocie 109 522,11 zł;
- o zakup usług remontowych w kwocie 78 753,87 zł;
- o zakup usług pozostałych w kwocie 75 295,34 zł;
- o podatek od nieruchomości w kwocie 12 244,00 zł;
- o różne opłaty i składki w kwocie 5 788,22 zł;
- o opłaty za administrowanie i czynsze za budynki, lokale i pomieszczenia garażowe w kwocie 4 800,00 zł;
- o opłaty na rzecz budżetów jednostek samorządu terytorialnego w kwocie 4 721,80 zł;
- o pozostałe podatki na rzecz budżetów jednostek samorządu terytorialnego w kwocie 12,00 zł.

w rozdziale 70007 Gospodarowanie mieszkaniowym zasobem gminy wydatkowano kwotę 1 219 645,82 zł, co stanowi 98,52% planu rocznego wynoszącego 1 237 930,63 zł. Niniejsza wartość została wydatkowana na:

- o zakup usług pozostałych w kwocie 455 829,80 zł;
- o zakup energii w kwocie 452 915,42 zł;
- o zakup usług remontowych w kwocie 278 556,96 zł;
- o zakup materiałów i wyposażenia w kwocie 32 143,64 zł;
- o koszty postępowania sądowego i prokuratorskiego w kwocie 200,00 zł.

w rozdziale 70095 Pozostała działalność wydatkowano kwotę 22 952,00 zł, co stanowi 98,09% planu rocznego wynoszącego 23 400,00 zł. Niniejsza wartość została wydatkowana na:

- o zakup usług pozostałych w kwocie 22 952,00 zł;

Dział 710 – Działalność usługowa

Wydatki bieżące w ramach działu zostały zaplanowane w kwocie 148 200,00 zł, zaś zrealizowane w kwocie 139 582,40 zł, w rezultacie stopień realizacji wydatków bieżących wyniósł 94,19%. Środki te przeznaczono następująco:

w rozdziale 71004 Plany zagospodarowania przestrzennego wydatkowano kwotę 18 493,50 zł, co stanowi 100,00% planu rocznego wynoszącego 18 494,00 zł. Niniejsza wartość została wydatkowana na:

- o zakup usług pozostałych w kwocie 18 493,50 zł.

w rozdziale 71035 Cmentarze wydatkowano kwotę 121 088,90 zł, co stanowi 93,36% planu rocznego wynoszącego 129 706,00 zł. Niniejsza wartość została wydatkowana na:

- o zakup usług pozostałych w kwocie 115 209,81 zł;
- o zakup materiałów i wyposażenia w kwocie 3 599,82 zł;
- o zakup energii w kwocie 2 279,27 zł.

Dział 750 – Administracja publiczna

Wydatki bieżące w ramach działu zostały zaplanowane w kwocie 6 273 751,20 zł, zaś zrealizowane w kwocie 6 256 629,56 zł, w rezultacie stopień realizacji wydatków bieżących wyniósł 99,73%. Środki te przeznaczono następująco:

w rozdziale 75011 Urzędy wojewódzkie wydatkowano kwotę 65 996,04 zł, co stanowi 94,64% planu rocznego wynoszącego 69 732,11 zł. Niniejsza wartość została wydatkowana na:

- o wynagrodzenia osobowe pracowników w kwocie 55 207,00 zł;
- o składki na ubezpieczenia społeczne w kwocie 9 438,34 zł;
- o składki na Fundusz Pracy oraz Fundusz Solidarnościowy w kwocie 1 350,70 zł.

w rozdziale 75022 Rady gmin (miast i miast na prawach powiatu) wydatkowano kwotę 150 575,01 zł, co stanowi 100,00% planu rocznego wynoszącego 150 575,01 zł. Niniejsza wartość została wydatkowana na:

- o różne wydatki na rzecz osób fizycznych w kwocie 147 034,50 zł;
- o zakup usług pozostałych w kwocie 3 540,51 zł;

w rozdziale 75023 Urzędy gmin (miast i miast na prawach powiatu) wydatkowano kwotę 4 652 504,11 zł, co stanowi 99,73% planu rocznego wynoszącego 4 664 967,46 zł. Niniejsza wartość została wydatkowana na:

- o wynagrodzenia osobowe pracowników w kwocie 2 380 731,70 zł;
- o zakup usług pozostałych w kwocie 493 934,11 zł;
- o składki na ubezpieczenia społeczne w kwocie 429 455,60 zł;
- o podatek od towarów i usług (VAT) w kwocie 410 558,00 zł;
- o wynagrodzenia bezosobowe w kwocie 250 797,19 zł;
- o dodatkowe wynagrodzenie roczne w kwocie 178 682,52 zł;
- o zakup energii w kwocie 147 967,40 zł;
- o zakup materiałów i wyposażenia w kwocie 129 607,12 zł;
- o odpisy na zakładowy fundusz świadczeń socjalnych w kwocie 60 738,55 zł;
- o składki na Fundusz Pracy oraz Fundusz Solidarnościowy w kwocie 44 640,30 zł;
- o różne opłaty i składki w kwocie 31 083,14 zł;
- o wpłaty na Państwowy Fundusz Rehabilitacji Osób Niepełnosprawnych w kwocie 26 252,00 zł;
- o wydatki osobowe niezaliczone do wynagrodzeń w kwocie 18 069,01 zł;
- o szkolenia pracowników niebędących członkami korpusu służby cywilnej w kwocie 16 042,60 zł;
- o opłaty z tytułu zakupu usług telekomunikacyjnych w kwocie 12 112,38 zł;
- o podróże służbowe krajowe w kwocie 11 920,65 zł;
- o wpłaty na PPK finansowane przez podmiot zatrudniający w kwocie 5 708,49 zł;
- o zakup usług remontowych w kwocie 2 660,35 zł;
- o zakup usług zdrowotnych w kwocie 1 520,00 zł;

- o odsetki od nieterminowych wpłat z tytułu pozostałych podatków i opłat w kwocie 23,00 zł;

w rozdziale 75075 Promocja jednostek samorządu terytorialnego wydatkowano kwotę 87 212,28 zł, co stanowi 99,99% planu rocznego wynoszącego 87 218,50 zł. Niniejsza wartość została wydatkowana na:

- o zakup materiałów i wyposażenia w kwocie 45 670,29 zł;
- o zakup usług pozostałych w kwocie 32 086,50 zł;
- o różne opłaty i składki w kwocie 8 777,28 zł;
- o zakup środków żywności w kwocie 678,21 zł.

w rozdziale 75095 Pozostała działalność wydatkowano kwotę 1 300 342,12 zł, co stanowi 99,93% planu rocznego wynoszącego 1 301 258,12 zł. Niniejsza wartość została wydatkowana na:

- o zakup materiałów i wyposażenia w kwocie 876 004,30 zł;
- o zakup usług pozostałych w kwocie 130 815,98 zł;
- o wpłaty gmin i powiatów na rzecz innych jednostek samorządu terytorialnego oraz związków gmin, związków powiatowo-gminnych, związków powiatów, związków metropolitalnych na dofinansowanie zadań bieżących w kwocie 113 525,00 zł;
- o różne wydatki na rzecz osób fizycznych w kwocie 86 200,00 zł;
- o wynagrodzenia agencyjno-prowizyjne w kwocie 53 784,00 zł;
- o różne opłaty i składki w kwocie 17 992,20 zł;
- o zakup usług remontowych w kwocie 8 015,60 zł;
- o opłaty z tytułu zakupu usług telekomunikacyjnych w kwocie 7 380,00 zł;
- o zakup środków żywności w kwocie 6 625,04 zł.

Dział 751 – Urzędy naczelnych organów władzy państwowej, kontroli i ochrony prawa oraz sądownictwa

Wydatki bieżące w ramach działu zostały zaplanowane w kwocie 78 328,00 zł, zaś zrealizowane w kwocie 78 235,35 zł, w rezultacie stopień realizacji wydatków bieżących wyniósł 99,88%. Środki te przeznaczono następująco:

w rozdziale 75101 Urzędy naczelnych organów władzy państwowej, kontroli i ochrony prawa wydatkowano kwotę 1 320,00 zł, co stanowi 100,00% planu rocznego wynoszącego 1 320,00 zł. Niniejsza wartość została wydatkowana na:

- o wynagrodzenia osobowe pracowników w kwocie 1 104,13 zł;
- o składki na ubezpieczenia społeczne w kwocie 188,81 zł;
- o składki na Fundusz Pracy oraz Fundusz Solidarnościowy w kwocie 27,06 zł.

w rozdziale 75108 Wybory do Sejmu i Senatu wydatkowano kwotę 76 544,35 zł, co stanowi 99,88% planu rocznego wynoszącego 76 637,00 zł. Niniejsza wartość została wydatkowana na:

- o różne wydatki na rzecz osób fizycznych w kwocie 36 780,00 zł;
- o wynagrodzenia osobowe pracowników w kwocie 15 714,42 zł;
- o zakup materiałów i wyposażenia w kwocie 15 173,60 zł;
- o wynagrodzenia bezosobowe w kwocie 4 361,53 zł;
- o składki na ubezpieczenia społeczne w kwocie 2 687,17 zł;
- o zakup usług pozostałych w kwocie 1 331,95 zł;
- o składki na Fundusz Pracy oraz Fundusz Solidarnościowy w kwocie 350,86 zł;
- o podróże służbowe krajowe w kwocie 138,00 zł;
- o wpłaty na PPK finansowane przez podmiot zatrudniający w kwocie 6,82 zł.

w rozdziale 75110 Referenda ogólnokrajowe i konstytucyjne wydatkowano kwotę 371,00 zł, co stanowi 100,00% planu rocznego wynoszącego 371,00 zł. Niniejsza wartość została wydatkowana na:

- o zakup materiałów i wyposażenia w kwocie 371,00 zł.

Dział 754 – Bezpieczeństwo publiczne i ochrona przeciwpożarowa

Wydatki bieżące w ramach działu zostały zaplanowane w kwocie 534 768,56 zł, zaś zrealizowane w kwocie 533 762,42 zł, w rezultacie stopień realizacji wydatków bieżących wyniósł 99,81%. Środki te przeznaczono następująco:

w rozdziale 75412 Ochotnicze straże pożarne wydatkowano kwotę 379 139,55 zł, co stanowi 99,98% planu rocznego wynoszącego 379 233,17 zł. Niniejsza wartość została wydatkowana na:

- dotacja celowa z budżetu na finansowanie lub dofinansowanie zadań zleconych do realizacji stowarzyszeniom w kwocie 106 038,04 zł;
- zakup materiałów i wyposażenia w kwocie 89 835,81 zł;
- różne wydatki na rzecz osób fizycznych w kwocie 62 115,00 zł;
- zakup energii w kwocie 35 336,96 zł;
- zakup usług remontowych w kwocie 31 647,33 zł;
- zakup usług pozostałych w kwocie 27 765,99 zł;
- wynagrodzenia bezosobowe w kwocie 13 693,50 zł;
- różne opłaty i składki w kwocie 4 730,50 zł;
- zakup usług zdrowotnych w kwocie 3 925,00 zł;
- koszty postępowania sądowego i prokuratorskiego w kwocie 2 700,00 zł;
- składki na ubezpieczenia społeczne w kwocie 666,90 zł;
- zakup środków żywności w kwocie 473,45 zł;
- kary, odszkodowania i grzywny wypłacane na rzecz osób prawnych i innych jednostek organizacyjnych w kwocie 115,52 zł;
- składki na Fundusz Pracy oraz Fundusz Solidarnościowy w kwocie 95,55 zł.

w rozdziale 75421 Zarządzanie kryzysowe wydatkowano kwotę 142 232,89 zł, co stanowi 100,00% planu rocznego wynoszącego 142 232,89 zł. Niniejsza wartość została wydatkowana na:

- zakup materiałów i wyposażenia w kwocie 70 076,89 zł;
- zakup usług pozostałych w kwocie 37 156,00 zł;
- zakup usług remontowych w kwocie 35 000,00 zł.

w rozdziale 75495 Pozostała działalność wydatkowano kwotę 12 389,98 zł, co stanowi 93,14% planu rocznego wynoszącego 13 302,50 zł. Niniejsza wartość została wydatkowana na:

- świadczenia związane z udzielaniem pomocy obywatelom Ukrainy w kwocie 11 440,00 zł;
- zakup materiałów i wyposażenia w kwocie 669,50 zł;
- zakup towarów (w szczególności materiałów, leków, żywności) w związku z pomocą obywatelom Ukrainy w kwocie 144,00 zł;
- wynagrodzenia i uposażenia wypłacane w związku z pomocą obywatelom Ukrainy w kwocie 114,16 zł;
- składki i inne pochodne od wynagrodzeń pracowników wypłacanych w związku z pomocą obywatelom Ukrainy w kwocie 22,32 zł;

Dział 757 – Obsługa długu publicznego

Wydatki bieżące w ramach działu zostały zaplanowane w kwocie 570 000,00 zł, zaś zrealizowane w kwocie 477 938,01 zł, w rezultacie stopień realizacji wydatków bieżących wyniósł 83,85%. Środki te przeznaczono następująco:

w rozdziale 75702 Obsługa papierów wartościowych, kredytów i pożyczek oraz innych zobowiązań jednostek samorządu terytorialnego zaliczanych do tytułu dłużnego – kredyty i pożyczki wydatkowano kwotę 477 938,01 zł, co stanowi 83,85% planu rocznego wynoszącego 570 000,00 zł. Niniejsza wartość została wydatkowana na:

- o odsetki od samorządowych papierów wartościowych lub zaciągniętych przez jednostkę samorządu terytorialnego kredytów i pożyczek w kwocie 477 938,01 zł.

W stosunku do roku 2022 obsługa kredytów wzrosła o 153,62% tj. 166 829,60 zł, przedstawia to wykres poniżej:

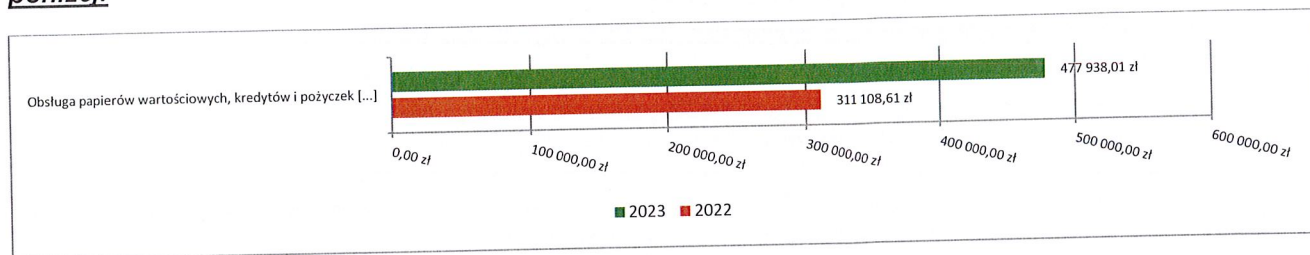

Dział 758 – Różne rozliczenia

Wydatki bieżące w ramach działu zostały zaplanowane w kwocie 30 958,70 zł, zaś zrealizowane w kwocie 0,00 zł, w rezultacie stopień realizacji wydatków bieżących wyniósł 0,00%. Środki te zaplanowano następująco:

w rozdziale 75818 Rezerwy ogólne i celowe w kwocie 30 958,70 zł;

Dział 801 – Oświata i wychowanie

Wydatki bieżące w ramach działu zostały zaplanowane w kwocie 13 136 631,68 zł, zaś zrealizowane w kwocie 12 717 101,56 zł, w rezultacie stopień realizacji wydatków bieżących wyniósł 96,81%. Należy zaznaczyć, że wydatki na zadania oświatowe w 48,08% znajdują pokrycie w subwencji oświatowej (otrzymana kwota 6 113 877,00 zł), pozostałe środki za zadania oświatowe gmina musi zabezpieczyć w budżecie tj. 51,92% (kwota 6 603 224,56 zł. Środki te przeznaczono następująco:

w rozdziale 80101 Szkoły podstawowe wydatkowano kwotę 9 081 961,05 zł, co stanowi 98,36% planu rocznego wynoszącego 9 233 600,48 zł. Niniejsza wartość została wydatkowana na:

- o wynagrodzenia osobowe nauczycieli w kwocie 4 788 017,80 zł;
- o wynagrodzenia osobowe pracowników w kwocie 1 305 069,34 zł;
- o składki na ubezpieczenia społeczne w kwocie 1 105 037,99 zł;
- o odpisy na zakładowy fundusz świadczeń socjalnych w kwocie 365 659,63 zł;
- o wydatki osobowe niezaliczone do wynagrodzeń w kwocie 324 898,74 zł;
- o dodatkowe wynagrodzenie roczne nauczycieli w kwocie 321 679,13 zł;
- o zakup materiałów i wyposażenia w kwocie 321 376,60 zł;
- o zakup usług pozostałych w kwocie 180 851,57 zł;
- o dodatkowe wynagrodzenie roczne w kwocie 86 235,70 zł;
- o składki na Fundusz Pracy oraz Fundusz Solidarnościowy w kwocie 85 698,74 zł;
- o nagrody o charakterze szczególnym niezaliczone do wynagrodzeń w kwocie 69 750,00 zł;
- o zakup energii w kwocie 56 532,75 zł;
- o zakup środków dydaktycznych i książek w kwocie 19 176,76 zł;
- o szkolenia pracowników niebędących członkami korpusu służby cywilnej w kwocie 16 981,20 zł;
- o opłaty z tytułu zakupu usług telekomunikacyjnych w kwocie 9 458,33 zł;
- o wynagrodzenia bezosobowe w kwocie 8 183,51 zł;
- o zakup usług remontowych w kwocie 7 422,52 zł;
- o zakup usług zdrowotnych w kwocie 3 760,00 zł;
- o podróże służbowe krajowe w kwocie 3 531,13 zł;
- o wpłaty na PPK finansowane przez podmiot zatrudniający w kwocie 2 162,72 zł;
- o różne opłaty i składki w kwocie 411,00 zł;
- o odsetki od nieterminowych wpłat z tytułu pozostałych podatków i opłat w kwocie 62,00 zł;
- o pozostałe odsetki w kwocie 3,89 zł.

w rozdziale 80103 Oddziały przedszkolne w szkołach podstawowych wydatkowano kwotę 366 098,37 zł, co stanowi 97,54% planu rocznego wynoszącego 375 328,89 zł. Niniejsza wartość została wydatkowana na:

- o wynagrodzenia osobowe nauczycieli w kwocie 212 443,95 zł;
- o składki na ubezpieczenia społeczne w kwocie 47 838,05 zł;
- o wynagrodzenia osobowe pracowników w kwocie 43 909,63 zł;
- o dodatkowe wynagrodzenie roczne nauczycieli w kwocie 18 081,36 zł;
- o wydatki osobowe niezaliczone do wynagrodzeń w kwocie 16 173,45 zł;
- o odpisy na zakładowy fundusz świadczeń socjalnych w kwocie 13 683,65 zł;
- o składki na Fundusz Pracy oraz Fundusz Solidarnościowy w kwocie 6 851,62 zł;
- o nagrody o charakterze szczególnym niezaliczone do wynagrodzeń w kwocie 4 500,00 zł;
- o dodatkowe wynagrodzenie roczne w kwocie 2 616,66 zł;

w rozdziale 80104 Przedszkola wydatkowano kwotę 2 271 329,46 zł, co stanowi 96,30% planu rocznego wynoszącego 2 358 656,00 zł. Niniejsza wartość została wydatkowana na:

- o wynagrodzenia osobowe nauczycieli w kwocie 794 115,96 zł;
- o wynagrodzenia osobowe pracowników w kwocie 694 716,88 zł;
- o składki na ubezpieczenia społeczne w kwocie 279 166,73 zł;
- o zakup materiałów i wyposażenia w kwocie 84 464,46 zł;
- o odpisy na zakładowy fundusz świadczeń socjalnych w kwocie 74 855,27 zł;
- o zakup usług pozostałych w kwocie 68 707,48 zł;
- o dodatkowe wynagrodzenie roczne nauczycieli w kwocie 49 142,12 zł;
- o wydatki osobowe niezaliczone do wynagrodzeń w kwocie 46 262,36 zł;
- o dodatkowe wynagrodzenie roczne w kwocie 37 668,32 zł;
- o składki na Fundusz Pracy oraz Fundusz Solidarnościowy w kwocie 31 058,66 zł;
- o zakup usług przez jednostki samorządu terytorialnego od innych jednostek samorządu terytorialnego w kwocie 30 729,58 zł;
- o zakup energii w kwocie 29 559,99 zł;
- o zakup usług remontowych w kwocie 15 164,03 zł;
- o nagrody o charakterze szczególnym niezaliczone do wynagrodzeń w kwocie 10 125,00 zł;
- o wynagrodzenia bezosobowe w kwocie 7 062,47 zł;
- o zakup środków dydaktycznych i książek w kwocie 5 992,20 zł;
- o opłaty z tytułu zakupu usług telekomunikacyjnych w kwocie 4 747,62 zł;
- o wpłaty na PPK finansowane przez podmiot zatrudniający w kwocie 3 961,91 zł;
- o szkolenia pracowników niebędących członkami korpusu służby cywilnej w kwocie 2 950,00 zł;
- o zakup usług zdrowotnych w kwocie 755,00 zł;
- o odsetki od nieterminowych wpłat z tytułu pozostałych podatków i opłat w kwocie 78,00 zł;
- o podróże służbowe krajowe w kwocie 45,13 zł;
- o pozostałe odsetki w kwocie 0,29 zł.

w rozdziale 80113 Dowożenie uczniów do szkół wydatkowano kwotę 543 388,72 zł, co stanowi 81,39% planu rocznego wynoszącego 667 649,00 zł. Niniejsza wartość została wydatkowana na:

- o zakup usług pozostałych w kwocie 516 846,32 zł;
- o zakup materiałów i wyposażenia w kwocie 20 723,32 zł;
- o różne opłaty i składki w kwocie 5 531,00 zł;
- o zakup usług remontowych w kwocie 288,08 zł.

w rozdziale 80146 Doksztalcanie i doskonalenie nauczycieli wydatkowano kwotę 41 826,60 zł, co stanowi 84,84% planu rocznego wynoszącego 49 302,00 zł. Niniejsza wartość została wydatkowana na:

- o zakup usług pozostałych w kwocie 33 868,60 zł;
- o szkolenia pracowników niebędących członkami korpusu służby cywilnej w kwocie 7 958,00 zł.

w rozdziale 80148 Stołówki szkolne i przedszkolne wydatkowano kwotę 195 384,54 zł, co stanowi 96,21% planu rocznego wynoszącego 203 089,65 zł. Niniejsza wartość została wydatkowana na:

- o wynagrodzenia osobowe pracowników w kwocie 148 187,95 zł;
- o składki na ubezpieczenia społeczne w kwocie 26 836,44 zł;
- o dodatkowe wynagrodzenie roczne w kwocie 9 718,47 zł;

- o odpisy na zakładowy fundusz świadczeń socjalnych w kwocie 5 303,65 zł;
- o zakup materiałów i wyposażenia w kwocie 2 676,41 zł;
- o składki na Fundusz Pracy oraz Fundusz Solidarnościowy w kwocie 2 361,62 zł;
- o wydatki osobowe niezaliczone do wynagrodzeń w kwocie 300,00 zł;

w rozdziale 80149 Realizacja zadań wymagających stosowania specjalnej organizacji nauki i metod pracy dla dzieci w przedszkolach, oddziałach przedszkolnych w szkołach podstawowych i innych formach wychowania przedszkolnego wydatkowano kwotę 4 381,41 zł, co stanowi 59,68% planu rocznego wynoszącego 7 341,00 zł. Niniejsza wartość została wydatkowana na:

- o wynagrodzenia osobowe nauczycieli w kwocie 3 228,25 zł;
- o dodatkowe wynagrodzenie roczne nauczycieli w kwocie 564,02 zł;
- o składki na ubezpieczenia społeczne w kwocie 543,03 zł;
- o składki na Fundusz Pracy oraz Fundusz Solidarnościowy w kwocie 46,11 zł;

w rozdziale 80150 Realizacja zadań wymagających stosowania specjalnej organizacji nauki i metod pracy dla dzieci i młodzieży w szkołach podstawowych wydatkowano kwotę 65 531,40 zł, co stanowi 93,26% planu rocznego wynoszącego 70 269,98 zł. Niniejsza wartość została wydatkowana na:

- o wynagrodzenia osobowe nauczycieli w kwocie 40 737,80 zł;
- o zakup środków dydaktycznych i książek w kwocie 15 996,08 zł;
- o składki na ubezpieczenia społeczne w kwocie 7 110,75 zł;
- o składki na Fundusz Pracy oraz Fundusz Solidarnościowy w kwocie 805,72 zł;
- o wydatki osobowe niezaliczone do wynagrodzeń w kwocie 501,06 zł;
- o dodatkowe wynagrodzenie roczne nauczycieli w kwocie 207,98 zł;
- o wpłaty na PPK finansowane przez podmiot zatrudniający w kwocie 172,01 zł.

w rozdziale 80153 Zapewnienie uczniom prawa do bezpłatnego dostępu do podręczników, materiałów edukacyjnych lub materiałów ćwiczeniowych wydatkowano kwotę 54 317,59 zł, co stanowi 98,09% planu rocznego wynoszącego 55 373,68 zł. Niniejsza wartość została wydatkowana na:

- o zakup środków dydaktycznych i książek w kwocie 53 742,43 zł;
- o wynagrodzenia osobowe pracowników w kwocie 452,68 zł;
- o składki na ubezpieczenia społeczne w kwocie 77,40 zł;
- o zakup towarów (w szczególności materiałów, leków, żywności) w związku z pomocą obywatelom Ukrainy w kwocie 27,20 zł;
- o składki na Fundusz Pracy oraz Fundusz Solidarnościowy w kwocie 11,09 zł;
- o wpłaty na PPK finansowane przez podmiot zatrudniający w kwocie 6,79 zł.

w rozdziale 80195 Pozostała działalność wydatkowano kwotę 92 882,42 zł, co stanowi 80,06% planu rocznego wynoszącego 116 021,00 zł. Niniejsza wartość została wydatkowana na:

- o zakup usług pozostałych w kwocie 33 366,16 zł;
- o wynagrodzenia nauczycieli wypłacane w związku z pomocą obywatelom Ukrainy w kwocie 28 409,47 zł;
- o zakup usług remontowych w kwocie 15 900,83 zł;
- o różne opłaty i składki w kwocie 11 759,00 zł;
- o składki i inne pochodne od wynagrodzeń pracowników wypłacanych w związku z pomocą obywatelom Ukrainy w kwocie 2 136,52 zł;
- o zakup usług związanych z pomocą obywatelom Ukrainy w kwocie 717,50 zł;
- o zakup środków żywności w kwocie 233,35 zł;
- o pozostałe wydatki bieżące na zadania związane z pomocą obywatelom Ukrainy w kwocie 227,51 zł;
- o zakup materiałów i wyposażenia w kwocie 132,08 zł.

Wykres poniżej przedstawia wydatki bieżące w dziale Oświata i wychowanie w Gminie Banie wg rozdziałów w porównaniu do roku 2022.

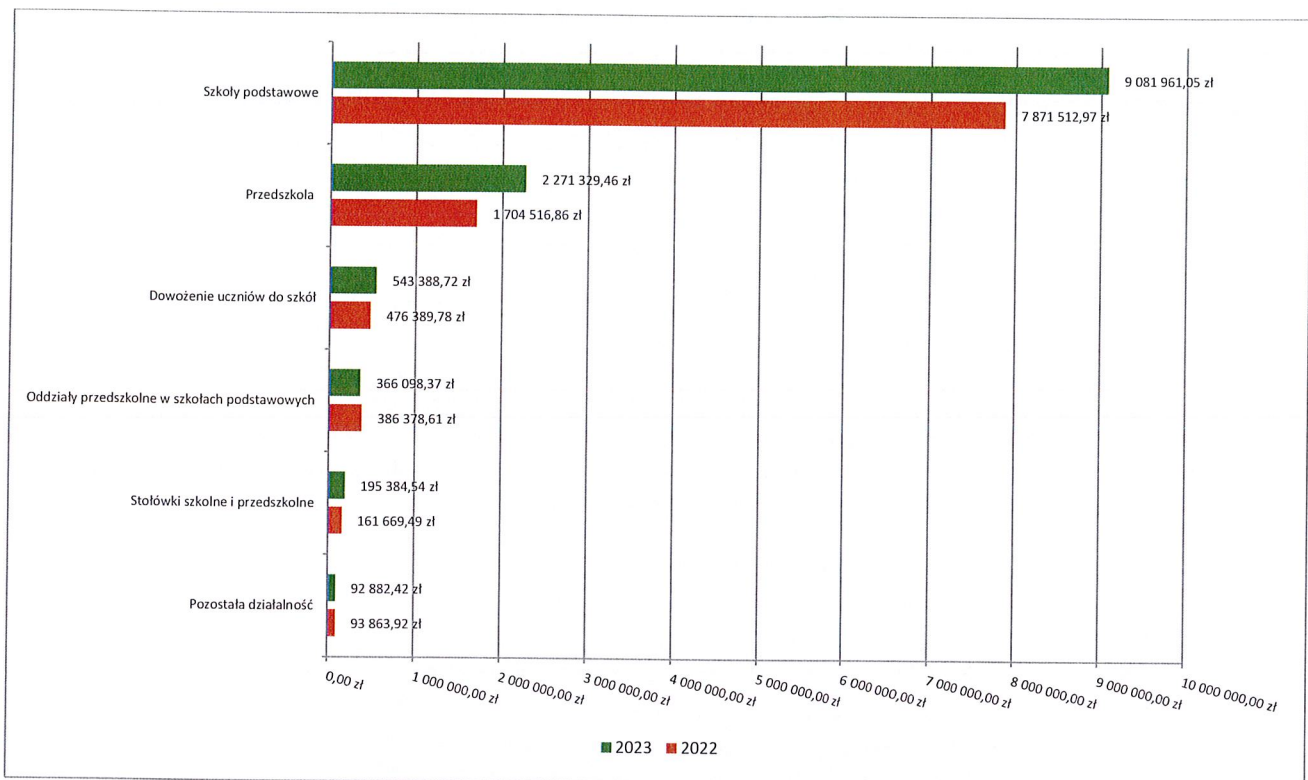

Dział 851 – Ochrona zdrowia

Wydatki bieżące w ramach działu zostały zaplanowane w kwocie 332 529,75 zł, zaś zrealizowane w kwocie 310 776,20 zł, w rezultacie stopień realizacji wydatków bieżących wyniósł 93,46%. Środki te przeznaczono następująco:

w rozdziale 85153 Zwalczanie narkomanii wydatkowano kwotę 12 553,00 zł, co stanowi 100,00% planu rocznego wynoszącego 12 553,00 zł. Niniejsza wartość została wydatkowana na:

- zakup usług pozostałych w kwocie 8 750,00 zł;
- zakup materiałów i wyposażenia w kwocie 3 123,79 zł;
- zakup środków żywności w kwocie 679,21 zł.

w rozdziale 85154 Przeciwdziałanie alkoholizmowi wydatkowano kwotę 292 703,20 zł, co stanowi 93,08% planu rocznego wynoszącego 314 456,75 zł. Niniejsza wartość została wydatkowana na:

- zakup usług pozostałych w kwocie 111 948,43 zł;
- zakup materiałów i wyposażenia w kwocie 71 609,78 zł;
- wynagrodzenia bezosobowe w kwocie 57 199,38 zł;
- zakup środków żywności w kwocie 20 216,49 zł;
- opłaty za administrowanie i czynsze za budynki, lokale i pomieszczenia garażowe w kwocie 13 200,00 zł;
- zakup energii w kwocie 10 025,69 zł;
- składki na ubezpieczenia społeczne w kwocie 4 910,40 zł;
- szkolenia pracowników niebędących członkami korpusu służby cywilnej w kwocie 3 453,80 zł;
- wpłaty na PPK finansowane przez podmiot zatrudniający w kwocie 139,23 zł;

w rozdziale 85195 Pozostała działalność wydatkowano kwotę 5 520,00 zł, co stanowi 100,00% planu rocznego wynoszącego 5 520,00 zł. Niniejsza wartość została wydatkowana na:

- dotacja celowa na pomoc finansową udzielaną między jednostkami samorządu terytorialnego na dofinansowanie własnych zadań bieżących w kwocie 5 520,00 zł.

Dział 852 – Pomoc społeczna

Wydatki bieżące w ramach działu zostały zaplanowane w kwocie 2 479 590,60 zł, zaś zrealizowane w kwocie 2 346 515,75 zł, w rezultacie stopień realizacji wydatków bieżących wyniósł 94,63%. Gmina otrzymała w tym dziale środki z budżetu Państwa w kwocie 693 110,76 (29,54%), natomiast pozostałą kwotę tj. 1 653 404,99 zł stanowią środki własne budżetu gminy. Środki ogółem przeznaczono następująco:

w rozdziale 85202 Domy pomocy społecznej wydatkowano kwotę 673 905,54 zł, co stanowi 98,60% planu rocznego wynoszącego 683 500,00 zł. Niniejsza wartość została wydatkowana na:

- o zakup usług przez jednostki samorządu terytorialnego od innych jednostek samorządu terytorialnego w kwocie 673 905,54 zł.

w rozdziale 85205 Zadania w zakresie przeciwdziałania przemocy w rodzinie zaplanowano 5 000,00 zł;

w rozdziale 85213 Składki na ubezpieczenie zdrowotne opłacane za osoby pobierające niektóre świadczenia z pomocy społecznej oraz za osoby uczestniczące w zajęciach w centrum integracji społecznej wydatkowano kwotę 27 378,23 zł, co stanowi 89,59% planu rocznego wynoszącego 30 560,00 zł. Niniejsza wartość została wydatkowana na:

- o składki na ubezpieczenie zdrowotne w kwocie 27 378,23 zł.

w rozdziale 85214 Zasiłki okresowe, celowe i pomoc w naturze oraz składki na ubezpieczenia emerytalne i rentowe wydatkowano kwotę 163 595,14 zł, co stanowi 90,86% planu rocznego wynoszącego 180 042,00 zł. Niniejsza wartość została wydatkowana na:

- o świadczenia społeczne w kwocie 163 595,14 zł.

w rozdziale 85215 Dodatki mieszkaniowe wydatkowano kwotę 23 895,81 zł, co stanowi 91,91% planu rocznego wynoszącego 26 000,00 zł. Niniejsza wartość została wydatkowana na:

- o świadczenia społeczne w kwocie 23 895,81 zł.

w rozdziale 85216 Zasiłki stałe wydatkowano kwotę 311 436,67 zł, co stanowi 98,15% planu rocznego wynoszącego 317 318,00 zł. Niniejsza wartość została wydatkowana na:

- o świadczenia społeczne w kwocie 311 436,67 zł.

w rozdziale 85219 Ośrodki pomocy społecznej wydatkowano kwotę 576 222,85 zł, co stanowi 94,63% planu rocznego wynoszącego 608 940,00 zł. Niniejsza wartość została wydatkowana na:

- o wynagrodzenia osobowe pracowników w kwocie 320 545,46 zł;
- o zakup usług pozostałych w kwocie 89 875,45 zł;
- o składki na ubezpieczenia społeczne w kwocie 69 379,67 zł;
- o dodatkowe wynagrodzenie roczne w kwocie 30 438,29 zł;
- o zakup materiałów i wyposażenia w kwocie 29 209,53 zł;
- o odpisy na zakładowy fundusz świadczeń socjalnych w kwocie 11 966,26 zł;
- o składki na Fundusz Pracy oraz Fundusz Solidarnościowy w kwocie 10 278,45 zł;
- o różne wydatki na rzecz osób fizycznych w kwocie 6 672,00 zł;
- o wydatki osobowe niezaliczone do wynagrodzeń w kwocie 2 457,63 zł;
- o podróże służbowe krajowe w kwocie 2 381,18 zł;
- o opłaty z tytułu zakupu usług telekomunikacyjnych w kwocie 1 481,87 zł;
- o szkolenia pracowników niebędących członkami korpusu służby cywilnej w kwocie 630,00 zł;
- o odsetki od nieterminowych wpłat z tytułu pozostałych podatków i opłat w kwocie 555,00 zł;
- o różne opłaty i składki w kwocie 282,00 zł;
- o zakup usług zdrowotnych w kwocie 70,00 zł;
- o pozostałe odsetki w kwocie 0,06 zł;

w rozdziale 85228 Usługi opiekuńcze i specjalistyczne usługi opiekuńcze wydatkowano kwotę 395 867,31 zł, co stanowi 98,16% planu rocznego wynoszącego 403 282,00 zł. Niniejsza wartość została wydatkowana na:

- wynagrodzenia bezosobowe w kwocie 226 967,00 zł;
- wynagrodzenia osobowe pracowników w kwocie 96 394,60 zł;
- składki na ubezpieczenia społeczne w kwocie 56 469,39 zł;
- dodatkowe wynagrodzenie roczne w kwocie 7 855,02 zł;
- odpisy na zakładowy fundusz świadczeń socjalnych w kwocie 3 546,44 zł;
- podróże służbowe krajowe w kwocie 2 110,00 zł;
- składki na Fundusz Pracy oraz Fundusz Solidarnościowy w kwocie 1 088,30 zł;
- wydatki osobowe niezaliczone do wynagrodzeń w kwocie 974,75 zł;
- zakup materiałów i wyposażenia w kwocie 386,83 zł;
- zakup usług pozostałych w kwocie 39,98 zł;
- zakup usług zdrowotnych w kwocie 35,00 zł;

w rozdziale 85230 Pomoc w zakresie dożywiania wydatkowano kwotę 146 701,20 zł, co stanowi 94,65% planu rocznego wynoszącego 155 000,00 zł. Niniejsza wartość została wydatkowana na:

- świadczenia społeczne w kwocie 146 701,20 zł.

w rozdziale 85295 Pozostała działalność wydatkowano kwotę 27 513,00 zł, co stanowi 39,33% planu rocznego wynoszącego 69 948,60 zł. Niniejsza wartość została wydatkowana na:

- zakup usług pozostałych w kwocie 22 944,64 zł;
- świadczenia społeczne wypłacane obywatelom Ukrainy przebywającym na terytorium RP w kwocie 2 253,00 zł;
- wynagrodzenia osobowe pracowników w kwocie 1 934,78 zł;
- składki na ubezpieczenia społeczne w kwocie 333,18 zł;
- składki na Fundusz Pracy oraz Fundusz Solidarnościowy w kwocie 47,40 zł;

Dział 853 – Pozostałe zadania w zakresie polityki społecznej

Wydatki bieżące w ramach działu zostały zaplanowane w kwocie 55 349,84 zł, zaś zrealizowane w kwocie 47 875,18 zł, w rezultacie stopień realizacji wydatków bieżących wyniósł 86,50%. Środki te przeznaczono następująco:

- w rozdziale 85395 Pozostała działalność wydatkowano kwotę 47 875,18 zł, co stanowi 86,50% planu rocznego wynoszącego 55 349,84 zł. Niniejsza wartość została wydatkowana na:
 - świadczenia społeczne w kwocie 46 532,21 zł;
 - zakup materiałów i wyposażenia w kwocie 730,97 zł;
 - świadczenia społeczne wypłacane obywatelom Ukrainy przebywającym na terytorium RP w kwocie 600,00 zł;
 - zakup towarów (w szczególności materiałów, leków, żywności) w związku z pomocą obywatelom Ukrainy w kwocie 12,00 zł;

Dział 854 – Edukacyjna opieka wychowawcza

Wydatki bieżące w ramach działu zostały zaplanowane w kwocie 65 195,00 zł, zaś zrealizowane w kwocie 21 941,31 zł, w rezultacie stopień realizacji wydatków bieżących wyniósł 33,65%. Środki te przeznaczono następująco:

w rozdziale 85415 Pomoc materialna dla uczniów o charakterze socjalnym wydatkowano kwotę 5 521,31 zł, co stanowi 13,91% planu rocznego wynoszącego 39 695,00 zł. Niniejsza wartość została wydatkowana na:

- inne formy pomocy dla uczniów w kwocie 3 100,00 zł;
- stypendia dla uczniów w kwocie 2 421,31 zł.

w rozdziale 85416 Pomoc materialna dla uczniów o charakterze motywacyjnym wydatkowano kwotę 16 420,00 zł, co stanowi 64,39% planu rocznego wynoszącego 25 500,00 zł. Niniejsza wartość została wydatkowana na:

- o stypendia dla uczniów w kwocie 16 420,00 zł.

Dział 855 – Rodzina

Wydatki bieżące w ramach działu zostały zaplanowane w kwocie 2 865 848,00 zł, zaś zrealizowane w kwocie 2 843 645,34 zł, w rezultacie stopień realizacji wydatków bieżących wyniósł 99,23%. Środki te przeznaczono następująco:

w rozdziale 85502 Świadczenia rodzinne, świadczenie z funduszu alimentacyjnego oraz składki na ubezpieczenia emerytalne i rentowe z ubezpieczenia społecznego wydatkowano kwotę 2 551 506,49 zł, co stanowi 99,69% planu rocznego wynoszącego 2 559 500,00 zł. Niniejsza wartość została wydatkowana na:

- o świadczenia społeczne w kwocie 2 306 094,66 zł;
- o składki na ubezpieczenia społeczne w kwocie 171 021,79 zł;
- o wynagrodzenia osobowe pracowników w kwocie 65 525,82 zł;
- o zakup usług pozostałych w kwocie 6 447,41 zł;
- o odpisy na zakładowy fundusz świadczeń socjalnych w kwocie 1 788,66 zł;
- o zakup materiałów i wyposażenia w kwocie 587,20 zł;
- o składki na Fundusz Pracy oraz Fundusz Solidarnościowy w kwocie 40,95 zł.

w rozdziale 85503 Karta Dużej Rodziny wydatkowano kwotę 1 469,00 zł, co stanowi 89,03% planu rocznego wynoszącego 1 650,00 zł. Niniejsza wartość została wydatkowana na:

- o wynagrodzenia osobowe pracowników w kwocie 1 227,55 zł;
- o składki na ubezpieczenia społeczne w kwocie 211,38 zł;
- o składki na Fundusz Pracy oraz Fundusz Solidarnościowy w kwocie 30,07 zł.

w rozdziale 85504 Wspieranie rodziny wydatkowano kwotę 75 553,22 zł, co stanowi 88,78% planu rocznego wynoszącego 85 102,00 zł. Niniejsza wartość została wydatkowana na:

- o wynagrodzenia osobowe pracowników w kwocie 54 502,41 zł;
- o składki na ubezpieczenia społeczne w kwocie 9 372,62 zł;
- o dodatkowe wynagrodzenie roczne w kwocie 3 953,57 zł;
- o podróże służbowe krajowe w kwocie 3 282,47 zł;
- o odpisy na zakładowy fundusz świadczeń socjalnych w kwocie 1 788,66 zł;
- o składki na Fundusz Pracy oraz Fundusz Solidarnościowy w kwocie 1 333,49 zł;
- o wydatki osobowe niezaliczone do wynagrodzeń w kwocie 990,00 zł;
- o szkolenia pracowników niebędących członkami korpusu służby cywilnej w kwocie 330,00 zł;

w rozdziale 85508 Rodziny zastępcze wydatkowano kwotę 143 740,90 zł, co stanowi 99,68% planu rocznego wynoszącego 144 201,00 zł. Niniejsza wartość została wydatkowana na:

- o zakup usług przez jednostki samorządu terytorialnego od innych jednostek samorządu terytorialnego w kwocie 143 740,90 zł.

w rozdziale 85513 Składki na ubezpieczenie zdrowotne opłacane za osoby pobierające niektóre świadczenia rodzinne oraz za osoby pobierające zasiłki dla opiekunów wydatkowano kwotę 40 828,85 zł, co stanowi 98,63% planu rocznego wynoszącego 41 395,00 zł. Niniejsza wartość została wydatkowana na:

- o składki na ubezpieczenie zdrowotne w kwocie 40 828,85 zł.

w rozdziale 85595 Pozostała działalność wydatkowano kwotę 30 546,88 zł, co stanowi 89,84% planu rocznego wynoszącego 34 000,00 zł. Niniejsza wartość została wydatkowana na:

- o świadczenia społeczne wypłacane obywatelom Ukrainy przebywającym na terytorium RP w kwocie 27 007,90 zł;
- o pozostałe wydatki bieżące na zadania związane z pomocą obywatelom Ukrainy w kwocie 2 705,76 zł;
- o wynagrodzenia i uposażenia wypłacane w związku z pomocą obywatelom Ukrainy w kwocie 696,26 zł;
- o składki i inne pochodne od wynagrodzeń pracowników wypłacanych w związku z pomocą obywatelom Ukrainy w kwocie 136,96 zł.

Dział 900 – Gospodarka komunalna i ochrona środowiska

Wydatki bieżące w ramach działu zostały zaplanowane w kwocie 1 119 741,63 zł, zaś zrealizowane w kwocie 1 117 477,05 zł, w rezultacie stopień realizacji wydatków bieżących wyniósł 99,80%. Środki te przeznaczone następująco:

w rozdziale 90003 Oczyszczanie miast i wsi wydatkowano kwotę 1 540,85 zł, co stanowi 100,00% planu rocznego wynoszącego 1 540,85 zł. Niniejsza wartość została wydatkowana na:

- o zakup materiałów i wyposażenia w kwocie 1 540,85 zł.

w rozdziale 90004 Utrzymanie zieleni w miastach i gminach wydatkowano kwotę 166 696,43 zł, co stanowi 99,86% planu rocznego wynoszącego 166 936,32 zł. Niniejsza wartość została wydatkowana na:

- o zakup materiałów i wyposażenia w kwocie 79 383,89 zł;
- o zakup usług pozostałych w kwocie 62 094,29 zł;
- o wynagrodzenia bezosobowe w kwocie 22 008,09 zł;
- o składki na ubezpieczenia społeczne w kwocie 3 190,48 zł;
- o zakup usług remontowych w kwocie 19,68 zł.

w rozdziale 90005 Ochrona powietrza atmosferycznego i klimatu wydatkowano kwotę 50 949,26 zł, co stanowi 98,62% planu rocznego wynoszącego 51 660,00 zł. Niniejsza wartość została wydatkowana na:

- o wynagrodzenia osobowe pracowników w kwocie 18 000,00 zł;
- o zakup usług pozostałych w kwocie 15 739,70 zł;
- o zakup materiałów i wyposażenia w kwocie 12 346,64 zł;
- o składki na ubezpieczenia społeczne w kwocie 3 078,00 zł;
- o opłaty z tytułu zakupu usług telekomunikacyjnych w kwocie 1 343,62 zł;
- o składki na Fundusz Pracy oraz Fundusz Solidarnościowy w kwocie 441,00 zł;
- o pozostałe odsetki w kwocie 0,30 zł.

w rozdziale 90013 Schroniska dla zwierząt wydatkowano kwotę 133 366,52 zł, co stanowi 100,00% planu rocznego wynoszącego 133 367,21 zł. Niniejsza wartość została wydatkowana na:

- o zakup usług pozostałych w kwocie 131 661,21 zł;
- o zakup środków żywności w kwocie 1 705,31 zł.

w rozdziale 90015 Oświetlenie ulic, placów i dróg wydatkowano kwotę 355 947,15 zł, co stanowi 100,00% planu rocznego wynoszącego 355 955,02 zł. Niniejsza wartość została wydatkowana na:

- o zakup energii w kwocie 219 575,30 zł;
- o zakup usług remontowych w kwocie 122 821,83 zł;
- o zakup usług pozostałych w kwocie 13 482,72 zł;
- o kary, odszkodowania i grzywny wypłacane na rzecz osób prawnych i innych jednostek organizacyjnych w kwocie 54,28 zł;
- o pozostałe odsetki w kwocie 13,02 zł.

w rozdziale 90019 Wpływy i wydatki związane z gromadzeniem środków z opłat i kar za korzystanie ze środowiska wydatkowano kwotę 51 233,10 zł, co stanowi 100,00% planu rocznego wynoszącego 51 234,00 zł. Niniejsza wartość została wydatkowana na:

- o zakup usług pozostałych w kwocie 48 029,10 zł;
- o opłaty na rzecz budżetów jednostek samorządu terytorialnego w kwocie 3 204,00 zł;

w rozdziale 90026 Pozostałe działania związane z gospodarką odpadami wydatkowano kwotę 30 010,26 zł, co stanowi 100,00% planu rocznego wynoszącego 30 010,26 zł. Niniejsza wartość została wydatkowana na:

- o zakup usług pozostałych w kwocie 30 010,26 zł.

w rozdziale 90095 Pozostała działalność wydatkowano kwotę 327 733,48 zł, co stanowi 99,60% planu rocznego wynoszącego 329 037,97 zł. Niniejsza wartość została wydatkowana na:

- o zakup usług pozostałych w kwocie 196 122,16 zł;
- o zakup materiałów i wyposażenia w kwocie 99 073,93 zł;
- o różne opłaty i składki w kwocie 13 998,50 zł;
- o zakup usług obejmujących wykonanie ekspertyz, analiz i opinii w kwocie 9 022,05 zł;
- o zakup usług remontowych w kwocie 7 731,59 zł;
- o wynagrodzenia bezosobowe w kwocie 1 200,00 zł;
- o zakup energii w kwocie 265,95 zł;
- o zakup środków żywności w kwocie 229,30 zł;
- o opłaty na rzecz budżetów jednostek samorządu terytorialnego w kwocie 90,00 zł;

Dział 921 – Kultura i ochrona dziedzictwa narodowego

Wydatki bieżące w ramach działu zostały zaplanowane w kwocie 1 542 818,03 zł, zaś zrealizowane w kwocie 1 522 475,93 zł, w rezultacie stopień realizacji wydatków bieżących wyniósł 98,68%. Środki te przeznaczono następująco:

w rozdziale 92109 Domy i ośrodki kultury, świetlice i kluby wydatkowano kwotę 898 802,01 zł, co stanowi 99,86% planu rocznego wynoszącego 900 094,38 zł. Niniejsza wartość została wydatkowana na:

- o dotacja podmiotowa z budżetu dla samorządowej instytucji kultury w kwocie 525 500,00 zł;
- o zakup materiałów i wyposażenia w kwocie 87 759,43 zł;
- o dotacja celowa z budżetu dla pozostałych jednostek zaliczanych do sektora finansów publicznych w kwocie 84 776,43 zł;
- o zakup energii w kwocie 84 376,60 zł;
- o zakup usług pozostałych w kwocie 57 036,32 zł;
- o zakup usług remontowych w kwocie 48 997,10 zł;
- o wynagrodzenia bezosobowe w kwocie 10 000,00 zł;
- o zakup usług obejmujących wykonanie ekspertyz, analiz i opinii w kwocie 284,13 zł;
- o różne opłaty i składki w kwocie 72,00 zł.

w rozdziale 92116 Biblioteki wydatkowano kwotę 337 304,00 zł, co stanowi 97,58% planu rocznego wynoszącego 345 686,00 zł. Niniejsza wartość została wydatkowana na:

- o dotacja podmiotowa z budżetu dla samorządowej instytucji kultury w kwocie 318 000,00 zł;
- o dotacja celowa z budżetu dla pozostałych jednostek zaliczanych do sektora finansów publicznych w kwocie 19 000,00 zł;
- o różne opłaty i składki w kwocie 304,00 zł;

w rozdziale 92120 Ochrona zabytków i opieka nad zabytkami zaplanowano 297,00 zł;

w rozdziale 92195 Pozostała działalność wydatkowano kwotę 286 369,92 zł, co stanowi 96,51% planu rocznego wynoszącego 296 740,65 zł. Niniejsza wartość została wydatkowana na:

- o zakup usług pozostałych w kwocie 175 837,05 zł;

- o zakup środków żywności w kwocie 60 104,14 zł;
- o zakup materiałów i wyposażenia w kwocie 25 260,83 zł;
- o dotacja celowa z budżetu na finansowanie lub dofinansowanie zadań zleconych do realizacji stowarzyszeniom w kwocie 19 810,53 zł;
- o wynagrodzenia bezosobowe w kwocie 4 682,71 zł;
- o składki na ubezpieczenia społeczne w kwocie 674,66 zł.

Dział 926 – Kultura fizyczna

Wydatki bieżące w ramach działu zostały zaplanowane w kwocie 333 913,46 zł, zaś zrealizowane w kwocie 333 900,10 zł, w rezultacie stopień realizacji wydatków bieżących wyniósł 100,00%. Środki te przeznaczono następująco:

w rozdziale 92601 Obiekty sportowe wydatkowano kwotę 85 089,66 zł, co stanowi 100,00% planu rocznego wynoszącego 85 091,45 zł. Niniejsza wartość została wydatkowana na:

- o zakup energii w kwocie 51 484,87 zł;
- o zakup usług pozostałych w kwocie 27 360,29 zł;
- o zakup materiałów i wyposażenia w kwocie 6 244,50 zł.

w rozdziale 92605 Zadania w zakresie kultury fizycznej wydatkowano kwotę 232 500,00 zł, co stanowi 100,00% planu rocznego wynoszącego 232 500,00 zł. Niniejsza wartość została wydatkowana na:

- o dotacja celowa z budżetu na finansowanie lub dofinansowanie zadań zleconych do realizacji stowarzyszeniom w kwocie 232 500,00 zł.

w rozdziale 92695 Pozostała działalność wydatkowano kwotę 16 310,44 zł, co stanowi 99,93% planu rocznego wynoszącego 16 322,01 zł. Niniejsza wartość została wydatkowana na:

- o zakup usług remontowych w kwocie 8 296,70 zł;
- o zakup materiałów i wyposażenia w kwocie 4 051,19 zł;
- o różne opłaty i składki w kwocie 3 110,00 zł;
- o zakup usług pozostałych w kwocie 852,55 zł.

Wydatki majątkowe

Wydatki majątkowe Gminy Banie w 2023 roku zostały wykonane na poziomie 13 145 093,09 zł, tj. w 96,74% w stosunku do planu po zmianach wynoszącego 13 588 534,14 zł. Kwota 245 000,00 zł to kwota wydatków niewygasających, które zostaną zrealizowane w roku 2024. Wartości zrealizowanych w 2023 roku wydatków majątkowych według działów przedstawia tabela poniżej.

Dział	Wyszczególnienie	Plan na 1.01.2023 r. (w zł)	Plan na 31.12.2023 r. (w zł)	Wykonanie (w zł)	Realizacja planu po zmianach (w %)	Udział (w %)
600	Transport i łączność	3 525 885,00	4 527 887,24	4 526 004,35	99,96%	34,04%
900	Gospodarka komunalna i ochrona środowiska	2 955 000,00	3 074 639,37	3 073 615,03	99,97%	23,12%
010	Rolnictwo i łowiectwo	1 515 000,00	2 748 264,80	2 716 708,74	98,85%	20,43%
921	Kultura i ochrona dziedzictwa narodowego	1 950 000,00	2 396 381,57	2 186 783,00	97,51%	17,58%
926	Kultura fizyczna	13 000,00	465 261,00	317 488,10	68,24%	2,39%
750	Administracja publiczna	0,00	226 100,16	174 978,28	77,39%	1,32%
630	Turystyka	0,00	150 000,00	149 515,59	99,68%	1,12%
	Razem wydatki majątkowe	9 958 885,00	13 588 534,14	13 145 093,09	96,74%	100,00%

Wykonanie wydatków w podziale na bieżące i majątkowe zgodnie z obowiązującą klasyfikacją budżetową obrazuje załącznik Nr 2, natomiast załącznik Nr 4 przedstawia szczegółowość wykonania wydatków z zakresu administracji rządowej oraz innych zadań zleconych gminie.

Szczegółowe wykonanie zadań inwestycyjnych wg nazwy i źródła finansowania przedstawia załącznik Nr 14.

Informacja zawiera załącznik Nr 17 który przedstawia pozyskane środki finansowe na zadania inwestycyjne.

Gmina w 2023 roku wydatkowała środki na dotacje celowe dla podmiotów należących i nienależących do sektora finansów publicznych oraz na dotacje podmiotowe dla Instytucji Kultury. Wydatkowanie na wspomniane cele przedstawiają załączniki Nr 9, 10 oraz 11.

Przychody

Przychody w 2023 roku zrealizowano w łącznej kwocie 3 887 817,31 zł, (co stanowi 74,61% planu), w tym:

- niewykorzystane środki pieniężne, o których mowa w art. 217 ust. 2 pkt 8 ustawy o finansach publicznych – 2 046 591,63 zł;
- wolne środki, o których mowa w art. 217 ust. 2 pkt 6 ustawy o finansach publicznych – 1 841 225,68 zł.

Rozchody

Rozchody w 2023 roku zrealizowano w łącznej kwocie 1 028 337,00 zł (co stanowi 83,72% planu), w tym:

- Spłaty kredytów i pożyczek, wykup papierów wartościowych – 950 000,00 zł;
- Udzielone pożyczki – 78 337,00 zł.

Na kwotę rozchodów składają się następujące raty:

- 1) 800 000,00 – bank SGB – kredyt zaciągnięty w 2019 roku, spłata całkowita w 2028 (do spłaty 3 540 000,00 zł)
- 2) 150 000,00 - bank BGK – kredyt zaciągnięty w 202 roku, spłata całkowita w roku 2027 (do spłaty 1 850 000,00 zł)

Należności, zaległości, nadpłaty

Zestawienie zmian w należnościach / zaległościach / nadpłatach w 2023 roku w stosunku do końca 2022 roku

Dział	Rozdział	Paragraf	Wyszczególnienie	Należności ogółem	Zaległości	Nadpłaty
010	01044	0940	Wpływy z rozliczeń/zwrotów z lat ubiegłych	zmniejszenie o 446 788,56 zł (z 683 607,30 zł do 236 818,74 zł)	zmniejszenie o 446 788,56 zł (z 683 607,30 zł do 236 818,74 zł)	-
600	60095	0640	Wpływy z tytułu kosztów egzekucyjnych, opłaty komorniczej i kosztów upomnień	zmniejszenie o 380,79 zł (z 380,79 zł do 0,00 zł)	zmniejszenie o 380,79 zł (z 380,79 zł do 0,00 zł)	-
700	70005	0550	Wpływy z opłat z tytułu użytkowania wieczystego nieruchomości	zmniejszenie o 5 379,66 zł (z 37 372,58 zł do 31 992,92 zł)	zmniejszenie o 5 379,66 zł (z 37 372,58 zł do 31 992,92 zł)	wzrost o 69,82 zł (z 4,13 zł do 73,95 zł)
700	70005	0690	Wpływy z różnych opłat	bez zmian (5 755,88 zł)	bez zmian (5 755,88 zł)	-
700	70005	0750	Wpływy z najmu i dzierżawy składników majątkowych Skarbu Państwa, jednostek samorządu terytorialnego lub innych jednostek zaliczanych do sektora finansów publicznych oraz innych umów o podobnym charakterze	wzrost o 60 540,73 zł (z 337 337,14 zł do 397 877,87 zł)	wzrost o 60 540,73 zł (z 337 337,14 zł do 397 877,87 zł)	wzrost o 23 181,14 zł (z 79 641,42 zł do 102 822,56 zł)

Dział	Rozdział	Paragraf	Wyszczególnienie	Należności ogółem	Zaległości	Nadpłaty
700	70005	0760	Wpływy z tytułu przekształcenia prawa użytkowania wieczystego w prawo własności	wzrost o 4 857,90 zł (z 13 732,17 zł do 18 590,07 zł)	wzrost o 4 857,90 zł (z 13 732,17 zł do 18 590,07 zł)	wzrost o 0,53 zł (z 0,00 zł do 0,53 zł)
700	70007	0750	Wpływy z najmu i dzierżawy składników majątkowych Skarbu Państwa, jednostek samorządu terytorialnego lub innych jednostek zaliczanych do sektora finansów publicznych oraz innych umów o podobnym charakterze	wzrost o 42 590,81 zł (z 891 559,95 zł do 934 150,76 zł)	wzrost o 43 962,27 zł (z 890 188,49 zł do 934 150,76 zł)	zmniejszenie o 2,84 zł (z 36 458,98 zł do 36 456,14 zł)
700	70095	0920	Wpływy z pozostałych odsetek	wzrost o 11 670,49 zł (z 0,00 zł do 11 670,49 zł)	wzrost o 11 670,49 zł (z 0,00 zł do 11 670,49 zł)	-
700	70095	0940	Wpływy z rozliczeń/zwrotów z lat ubiegłych	zmniejszenie o 15 633,61 zł (z 15 633,61 zł do 0,00 zł)	zmniejszenie o 15 633,61 zł (z 15 633,61 zł do 0,00 zł)	-
700	70095	0970	Wpływy z różnych dochodów	bez zmian (518,88 zł)	bez zmian (518,88 zł)	-
710	71035	0750	Wpływy z najmu i dzierżawy składników majątkowych Skarbu Państwa, jednostek samorządu terytorialnego lub innych jednostek zaliczanych do sektora finansów publicznych oraz innych umów o podobnym charakterze	wzrost o 216,00 zł (z 0,00 zł do 216,00 zł)	wzrost o 216,00 zł (z 0,00 zł do 216,00 zł)	-
750	75095	0920	Wpływy z pozostałych odsetek	zmniejszenie o 10 090,96 zł (z 10 090,96 zł do 0,00 zł)	zmniejszenie o 10 090,96 zł (z 10 090,96 zł do 0,00 zł)	-
750	75095	0940	Wpływy z rozliczeń/zwrotów z lat ubiegłych	wzrost o 13 361,78 zł (z 0,00 zł do 13 361,78 zł)	wzrost o 13 361,78 zł (z 0,00 zł do 13 361,78 zł)	-
756	75601	0350	Wpływy z podatku od działalności	wzrost o 34,00 zł	wzrost o 34,00 zł	-

Dział	Rozdział	Paragraf	Wyszczególnienie	Należności ogółem	Zaległości	Nadpłaty
			gospodarczej osób fizycznych, opłacanego w formie karty podatkowej	(z 270,00 zł do 304,00 zł)	(z 270,00 zł do 304,00 zł)	
756	75615	0310	Wpływy z podatku od nieruchomości	wzrost o 24 344,84 zł (z 90 724,00 zł do 115 068,84 zł)	wzrost o 24 344,84 zł (z 90 724,00 zł do 115 068,84 zł)	wzrost o 36,88 zł (z 1,00 zł do 37,88 zł)
756	75615	0320	Wpływy z podatku rolnego	wzrost o 146,00 zł (z 561,00 zł do 707,00 zł)	wzrost o 146,00 zł (z 561,00 zł do 707,00 zł)	wzrost o 308,00 zł (z 105,00 zł do 413,00 zł)
756	75615	0330	Wpływy z podatku leśnego	-	-	bez zmian (0,29 zł)
756	75615	0500	Wpływy z podatku od czynności cywilnoprawnych	zmniejszenie o 1 068,00 zł (z 1 068,00 zł do 0,00 zł)	zmniejszenie o 540,00 zł (z 540,00 zł do 0,00 zł)	-
756	75616	0310	Wpływy z podatku od nieruchomości	wzrost o 35 647,34 zł (z 181 689,50 zł do 217 336,84 zł)	wzrost o 35 647,34 zł (z 181 689,50 zł do 217 336,84 zł)	wzrost o 3 758,37 zł (z 1 162,96 zł do 4 921,33 zł)
756	75616	0320	Wpływy z podatku rolnego	wzrost o 11 427,70 zł (z 11 705,72 zł do 23 133,42 zł)	wzrost o 11 427,70 zł (z 11 705,72 zł do 23 133,42 zł)	wzrost o 4 514,11 zł (z 478,85 zł do 4 992,96 zł)
756	75616	0330	Wpływy z podatku leśnego	wzrost o 10,86 zł (z 22,97 zł do 33,83 zł)	wzrost o 10,86 zł (z 22,97 zł do 33,83 zł)	wzrost o 2,08 zł (z 1,46 zł do 3,54 zł)
756	75616	0340	Wpływy z podatku od środków transportowych	wzrost o 446,00 zł (z 4 856,00 zł do 5 302,00 zł)	wzrost o 446,00 zł (z 4 856,00 zł do 5 302,00 zł)	wzrost o 816,00 zł (z 0,00 zł do 816,00 zł)
756	75616	0360	Wpływy z podatku od spadków i darowizn	wzrost o 7 654,28 zł (z 3 148,86 zł do 10 803,14 zł)	wzrost o 1 292,00 zł (z 1 305,86 zł do 2 597,86 zł)	-
756	75616	0370	Wpływy z opłaty od posiadania psów	bez zmian (400,00 zł)	bez zmian (400,00 zł)	-
756	75616	0500	Wpływy z podatku od czynności cywilnoprawnych	wzrost o 1 245,61 zł (z 7 263,42 zł do 8 509,03 zł)	wzrost o 1 475,61 zł (z 6 593,42 zł do 8 069,03 zł)	-
756	75618	0480	Wpływy z opłat za zezwolenia na sprzedaż napojów alkoholowych	zmniejszenie o 3 515,67 zł (z 7 690,28 zł do 4 174,61 zł)	zmniejszenie o 3 515,67 zł (z 7 690,28 zł do 4 174,61 zł)	wzrost o 20,12 zł (z 353,70 zł do 373,82 zł)
756	75618	0490	Wpływy z innych lokalnych opłat	wzrost o 485,61 zł	wzrost o 485,71 zł	wzrost o 137 002,07 zł

Dział	Rozdział	Paragraf	Wyszczególnienie	Należności ogółem	Zaległości	Nadpłaty
700	70005	0760	Wpływy z tytułu przekształcenia prawa użytkowania wieczystego w prawo własności	wzrost o 4 857,90 zł (z 13 732,17 zł do 18 590,07 zł)	wzrost o 4 857,90 zł (z 13 732,17 zł do 18 590,07 zł)	wzrost o 0,53 zł (z 0,00 zł do 0,53 zł)
700	70007	0750	Wpływy z najmu i dzierżawy składników majątkowych Skarbu Państwa, jednostek samorządu terytorialnego lub innych jednostek zaliczanych do sektora finansów publicznych oraz innych umów o podobnym charakterze	wzrost o 42 590,81 zł (z 891 559,95 zł do 934 150,76 zł)	wzrost o 43 962,27 zł (z 890 188,49 zł do 934 150,76 zł)	zmniejszenie o 2,84 zł (z 36 458,98 zł do 36 456,14 zł)
700	70095	0920	Wpływy z pozostałych odsetek	wzrost o 11 670,49 zł (z 0,00 zł do 11 670,49 zł)	wzrost o 11 670,49 zł (z 0,00 zł do 11 670,49 zł)	-
700	70095	0940	Wpływy z rozliczeń/zwrotów z lat ubiegłych	zmniejszenie o 15 633,61 zł (z 15 633,61 zł do 0,00 zł)	zmniejszenie o 15 633,61 zł (z 15 633,61 zł do 0,00 zł)	-
700	70095	0970	Wpływy z różnych dochodów	bez zmian (518,88 zł)	bez zmian (518,88 zł)	-
710	71035	0750	Wpływy z najmu i dzierżawy składników majątkowych Skarbu Państwa, jednostek samorządu terytorialnego lub innych jednostek zaliczanych do sektora finansów publicznych oraz innych umów o podobnym charakterze	wzrost o 216,00 zł (z 0,00 zł do 216,00 zł)	wzrost o 216,00 zł (z 0,00 zł do 216,00 zł)	-
750	75095	0920	Wpływy z pozostałych odsetek	zmniejszenie o 10 090,96 zł (z 10 090,96 zł do 0,00 zł)	zmniejszenie o 10 090,96 zł (z 10 090,96 zł do 0,00 zł)	-
750	75095	0940	Wpływy z rozliczeń/zwrotów z lat ubiegłych	wzrost o 13 361,78 zł (z 0,00 zł do 13 361,78 zł)	wzrost o 13 361,78 zł (z 0,00 zł do 13 361,78 zł)	-
756	75601	0350	Wpływy z podatku od działalności	wzrost o 34,00 zł	wzrost o 34,00 zł	-

Dział	Rozdział	Paragraf	Wyszczególnienie	Należności ogółem	Zaległości	Nadpłaty
			gospodarczej osób fizycznych, opłacanego w formie karty podatkowej	(z 270,00 zł do 304,00 zł)	(z 270,00 zł do 304,00 zł)	
756	75615	0310	Wpływy z podatku od nieruchomości	wzrost o 24 344,84 zł (z 90 724,00 zł do 115 068,84 zł)	wzrost o 24 344,84 zł (z 90 724,00 zł do 115 068,84 zł)	wzrost o 36,88 zł (z 1,00 zł do 37,88 zł)
756	75615	0320	Wpływy z podatku rolnego	wzrost o 146,00 zł (z 561,00 zł do 707,00 zł)	wzrost o 146,00 zł (z 561,00 zł do 707,00 zł)	wzrost o 308,00 zł (z 105,00 zł do 413,00 zł)
756	75615	0330	Wpływy z podatku leśnego	-	-	bez zmian (0,29 zł)
756	75615	0500	Wpływy z podatku od czynności cywilnoprawnych	zmniejszenie o 1 068,00 zł (z 1 068,00 zł do 0,00 zł)	zmniejszenie o 540,00 zł (z 540,00 zł do 0,00 zł)	-
756	75616	0310	Wpływy z podatku od nieruchomości	wzrost o 35 647,34 zł (z 181 689,50 zł do 217 336,84 zł)	wzrost o 35 647,34 zł (z 181 689,50 zł do 217 336,84 zł)	wzrost o 3 758,37 zł (z 1 162,96 zł do 4 921,33 zł)
756	75616	0320	Wpływy z podatku rolnego	wzrost o 11 427,70 zł (z 11 705,72 zł do 23 133,42 zł)	wzrost o 11 427,70 zł (z 11 705,72 zł do 23 133,42 zł)	wzrost o 4 514,11 zł (z 478,85 zł do 4 992,96 zł)
756	75616	0330	Wpływy z podatku leśnego	wzrost o 10,86 zł (z 22,97 zł do 33,83 zł)	wzrost o 10,86 zł (z 22,97 zł do 33,83 zł)	wzrost o 2,08 zł (z 1,46 zł do 3,54 zł)
756	75616	0340	Wpływy z podatku od środków transportowych	wzrost o 446,00 zł (z 4 856,00 zł do 5 302,00 zł)	wzrost o 446,00 zł (z 4 856,00 zł do 5 302,00 zł)	wzrost o 816,00 zł (z 0,00 zł do 816,00 zł)
756	75616	0360	Wpływy z podatku od spadków i darowizn	wzrost o 7 654,28 zł (z 3 148,86 zł do 10 803,14 zł)	wzrost o 1 292,00 zł (z 1 305,86 zł do 2 597,86 zł)	-
756	75616	0370	Wpływy z opłaty od posiadania psów	bez zmian (400,00 zł)	bez zmian (400,00 zł)	-
756	75616	0500	Wpływy z podatku od czynności cywilnoprawnych	wzrost o 1 245,61 zł (z 7 263,42 zł do 8 509,03 zł)	wzrost o 1 475,61 zł (z 6 593,42 zł do 8 069,03 zł)	-
756	75618	0480	Wpływy z opłat za zezwolenia na sprzedaż napojów alkoholowych	zmniejszenie o 3 515,67 zł (z 7 690,28 zł do 4 174,61 zł)	zmniejszenie o 3 515,67 zł (z 7 690,28 zł do 4 174,61 zł)	wzrost o 20,12 zł (z 353,70 zł do 373,82 zł)
756	75618	0490	Wpływy z innych lokalnych opłat	wzrost o 485,61 zł	wzrost o 485,71 zł	wzrost o 137 002,07 zł

Dział	Rozdział	Paragraf	Wyszczególnienie	Należności ogółem	Zaległości	Nadpłaty
			pobieranych przez jednostki samorządu terytorialnego na podstawie odrębnych ustaw	(z 17,35 zł do 502,96 zł)	(z 17,25 zł do 502,96 zł)	(z 377,04 zł do 137 379,11 zł)
852	85202	0970	Wpływy z różnych dochodów	wzrost o 1 754,88 zł (z 1 500,00 zł do 3 254,88 zł)	wzrost o 1 754,88 zł (z 1 500,00 zł do 3 254,88 zł)	-
852	85228	0830	Wpływy z usług	wzrost o 92,33 zł (z 1 215,55 zł do 1 307,88 zł)	zmniejszenie o 1 215,55 zł (z 1 215,55 zł do 0,00 zł)	-
853	85395	0830	Wpływy z usług	wzrost o 330,00 zł (z 0,00 zł do 330,00 zł)	wzrost o 130,00 zł (z 0,00 zł do 130,00 zł)	-
855	85502	0640	Wpływy z tytułu kosztów egzekucyjnych, opłaty komorniczej i kosztów upomnień	zmniejszenie o 35,20 zł (z 1 289,60 zł do 1 254,40 zł)	zmniejszenie o 35,20 zł (z 1 289,60 zł do 1 254,40 zł)	-
855	85502	0970	Wpływy z różnych dochodów	wzrost o 181 677,66 zł (z 0,00 zł do 181 677,66 zł)	wzrost o 181 677,66 zł (z 0,00 zł do 181 677,66 zł)	-
855	85502	2360	Dochody jednostek samorządu terytorialnego związane z realizacją zadań z zakresu administracji rządowej oraz innych zadań zleconych ustawami	zmniejszenie o 140 860,07 zł (z 1 475 386,66 zł do 1 334 526,59 zł)	zmniejszenie o 140 860,07 zł (z 1 475 386,66 zł do 1 334 526,59 zł)	-
900	90019	0570	Wpływy z tytułu grzywien, mandatów i innych kar pieniężnych od osób fizycznych	bez zmian (4 724,49 zł)	bez zmian (4 724,49 zł)	-
900	90019	0920	Wpływy z pozostałych odsetek	wzrost o 558,48 zł (z 1 152,58 zł do 1 711,06 zł)	wzrost o 558,48 zł (z 1 152,58 zł do 1 711,06 zł)	-
921	92109	0830	Wpływy z usług	zmniejszenie o 45 101,26 zł (z 45 148,30 zł do 47,04 zł)	wzrost o 47,04 zł (z 0,00 zł do 47,04 zł)	-
921	92195	2910	Wpływy ze zwrotów dotacji oraz płatności wykorzystanych niezgodnie z	wzrost o 2 600,00 zł (z 0,00 zł do 2 600,00 zł)	-	-

Dział	Rozdział	Paragraf	Wyszczególnienie	Należności ogółem	Zaległości	Nadpłaty
			przeznaczeniem lub wykorzystanych z naruszeniem procedur, o których mowa w art. 184 ustawy, pobranych nienależnie lub w nadmiernej wysokości			
926	92695	2910	Wpływy ze zwrotów dotacji oraz płatności wykorzystanych niezgodnie z przeznaczeniem lub wykorzystanych z naruszeniem procedur, o których mowa w art. 184 ustawy, pobranych nienależnie lub w nadmiernej wysokości	bez zmian (8 392,31 zł)	bez zmian (8 392,31 zł)	-
			Razem	zmniejszenie o 267 160,48 zł (z 3 844 215,85 zł do 3 577 055,37 zł)	zmniejszenie o 230 352,78 zł (z 3 794 654,99 zł do 3 564 302,21 zł)	wzrost o 169 706,28 zł (z 118 584,83 zł do 288 291,11 zł)

Spółdzielca:

SEKRETARZ GMINY

A. Łysik
mgr inż. Arkadiusz Łysik